京城日報　市内版

權威ある大學程度の三講義錄

政治經濟講義

社會に關する中正的且系統的知識を得んとする者へ

學課及講師（一ヶ年半修了　毎月二回發行　學費月額金貳圓拾錢　四月一日發行）

政治學概論　浮田和民
政治哲學概論　五來欣造
政治思想史　高橋清吾
最近の政治　大山郁夫
各國政治組織　森口繁治
行政學　田村德治
植民政策　信夫淳平
經濟原論　阿部賢一
經濟哲學　二木保幾
經濟思想史　北澤新次郎
貨幣論　河津暹
銀行論　服部文四郎
工業經濟　林癸未夫
商業政策　小林行昌
農業政策　西垣恒矩
社會政策　安部磯雄
交通政策　伊藤重治郎
財政學　宇都宮鼎
國家學論　レオン・デュギー
帝國憲法　副島義一
行政法　島村他三郎
刑法　泉二新熊
民法　遊佐慶夫
國際公法　中村進午
勞働問題　北澤新次郎
日本農民史　柳田國男
都市計畫論　高橋清吾
社會運動　チャールス・エー・ビアード
民選議院　[illegible]
日本憲政史　高田早苗
法制史　三浦周行
近代外交史　信夫淳平
最近政治史　煙山專太郎
極東外交史　青柳篤恒
哲學概說　桑木嚴翼
現代文化批判　杉森孝次郎
現代社會學　遠藤隆吉
文藝一般　横山有策
各國勞働法制　藤井悌
普選と比例代表　高橋清吾
最近新聞學　名倉聞一
讀書の法　安部磯雄
歐洲事情　井田孝平
政治經濟研究法　外數氏
學說講座　編輯局選
特別講座　編輯局選
社會及思潮（毎月卷頭）（附錄雜誌）

法律講義

最新の法理を平易に解說した法治國民必須の知識

學課及講師（一ヶ年半修了　毎月二回發行　學費月額金貳圓拾錢　四月七日一號發行）

法學通論　中村博士
帝國憲法　副島博士
行政法總論　島村講師
行政法各論　島村講師
刑法總論　泉二博士
刑法各論　泉二博士
民法總論　遊佐博士
物權一部　横田博士
物權二部　横田博士
債權總論　三潴博士
債權各論　三潴博士
親族法　牧野博士
相續法　柳川教授
商法總論　寺尾教授
會社法　孫田博士
商行爲法　田中學士
保險法　粟津博士
手形法　松本博士
海商法　寺尾教授
刑事訴訟法　清水講師
民事訴訟法（上）　神谷講師
民事訴訟法（下）　神谷講師
同（上下）　仁井田博士
同（上下）　仁井田博士
破產法　岩本學士
平時國際公法　中村博士
戰時國際公法　中村博士
國際私法　山田博士
經濟原論　阿部教授
最近の法律現象　牧野博士
最近の法學　牧野博士
勞働の法が我　高井教授
陪審法論　清水學士
法學研究法　編輯局選
法律辭解　編輯局選
試驗問答　諸家
判例批評　諸家
特別講話　諸家
研究資料
其他材料豐富

文學講義

生活の原則に徹せんとする男女の修養機關

學課及講師（一ヶ年半修了　毎月二回發行　學費月額金貳圓貳拾錢　四月八日一號發行）

倫理學　杉森孝次郎
教育學　中島半次郎
心理學　[illegible]
論理學　[illegible]
社會學　[illegible]
文學概論　[illegible]
國文學史　[illegible]
支那文學史　[illegible]
英文學史　[illegible]
歐洲文藝思潮　[illegible]
佛蘭西文學概論　[illegible]
露西亞文學概論　[illegible]
文藝批評論　片上伸
徒然草・古事記・萬葉集・大鏡・枕草子・源氏物語　[illegible]
大學講話　[illegible]
中庸論語　[illegible]
左傳・史記・八大家文　[illegible]
唐宋詩・唐代小說　[illegible]
支那歌の作法　[illegible]
短歌・俳句の作法と鑑賞　[illegible]
現代哲學の傾向　[illegible]
近代藝術の批評　[illegible]
國語の變遷　[illegible]
改造思潮　[illegible]
文部省檢定試驗問題答案　[illegible]
文學研究法　編輯局選
文學評論　編輯局選

信用ある中等程度の三講義錄

中學講義

中學校の全科目を揃へた正則完全な獨學書

學課及講師（二ヶ年修了　毎月二回發行　學費月額金壹圓拾錢　四月三日第一號發行）

修身　中島教授
國語　永井教授
漢文　山口教授
作文　五十嵐教授
文法　山内學士
習字　渋谷講師
手本　渋谷講師
英語　熊本教授（山田教授）
英文法　前田講師
英譯文　山田教授
英語解　山崎學士
日本史　三浦博士
東洋史　松井學士
西洋史　森田學士
日本地理　小田内講師
外國地理　山上學士
算術代數　藤野教授
幾何三角　高見教授
植物　草野博士
動物　谷津博士
礦物　脇水博士
生理　岡田學士
物理　渡邊學士
化學　小林學士
法制　中村博士
經濟　田中博士
商業簿記　横井博士
商業　小林學士
工業　關口博士
手工　原田講師
圖畫　山口講師（丸澤博士）
體育　熊谷講師
音樂　田邊學士
獨學法　編輯局
特別講話　諸大家
新天地（附錄雜誌）
毎號優秀なる口繪或は標本圖を附する外に自修盟本を添ふ

商業講義

實際上の實力と甲種商業の學力がつく

學課及講師（一ヶ年半修了　毎月二回發行　學費月額壹圓拾錢　四月十日一號發行）

商業倫理　杉山重義
現代處世訓　實業館大家
商業各論　伊藤重治郎
工業通論　市川忠一
商業算術　小林行昌
速算法　神尾鎗吉
商業簿記　中田清
工業簿記　杉山茂
商品講話　中山正男
商品の包裝　荻田才之助
銀行簿記　長谷川安兵衛
經濟學講話　服部文四郎
經濟地理學　綿貫勇彦
外國貿易の實務　藤澤久
商工經營と統計學の應用　小林新
現代小賣商店經營法　濱田四郎
小店發展法　井關十二郎
歐米最新商店　井關十二郎
店頭裝飾の理論と實際　野島常次郎
廣告學　松宮三郎
屋外廣告の研究　根本貴太郎
人員採用學　古賀行義
工場能率研究　勝田一
販賣能率研究　井關十二郎
カード式事務法　稻宮又吉
事務用具　野島常次郎
商業文辭話（附商用習字）　服部嘉香
英語會話　前田定之介
商業英語　前田定之介
商業英語會話　前田定之介
民法講話　遊佐慶夫
商法講話　寺尾元彦
商業青年（附錄雜誌）

女學講義

一年半で女學校卒業の學力を得る講義錄

學課及講師（一ヶ年半修了　毎月二回發行　學費月額壹圓拾錢　四月十二日一號發行）

修身　市川源三・宮田脩
國語　沼田笠峰
國文　三浦圭三
讀本　三田空穗
作文・手紙文　谷紀三郎
習字・假名文字　後藤朝太郎
英語　宇野たか
數學　和田精一
物理・化學　大塚雄三
生理・衛生　山岸貫治
日本歷史　大塚ふさ
地理　[illegible]
裁縫　中澤美代子
家事　指原乙子
手藝　赤松八重
割烹　永地秀枝
育兒　[illegible]
生花・茶の湯　[illegible]
和洋作法　[illegible]
短歌の味ひ方　[illegible]
誹諧の作り方　[illegible]
女學生の友（附錄雜誌）

新學年開始

早稻田大學　大講義

見本規則書進呈

ハガキに御希望の講義錄名お記しのうへ早稻田大學出版部へスグ申込あれ

全國各地に巡回講演會・校外生大會開催

申込所　東京牛込　早稻田大學出版部　電話牛込三四五・三七四八・三七四九六

アルス大美術講座

アルス西洋音樂講座

本日締切

最後の瞬間

東京市内は今晩十二時限。地方は本紙一覽次第御申込有效。時間中に御送金が間に合はぬ場合は即刻電報又は葉書にて申込書急送の事

アルス大美術講座申込略規　申込金貳圓拾錢（最後の會費に充當す）毎月會費貳圓拾錢。一時拂金貳拾圓に割引。各卷四六倍判百七十頁内外。原色版各四葉。寫眞版別刷各八葉。本文中の挿圖各百八十圖餘

アルス西洋音樂講座申込略規　申込金貳圓拾錢（最後の會費に充當す）毎月會費貳圓拾錢。一時拂金貳拾圓に割引。各卷百七十頁內外。本文中の寫眞版及挿圖像各二葉。本文中の樂譜及挿圖各卷約參百餘圖

內容見本（美術又は音樂）と御明記を乞ふ。

東京小石川表町　アルス　電話小石川三五七〇　振替東京二四八八八

月刊雜誌　朝鮮語

월간 잡지

第五號出づ

一部四拾壹錢（四ヶ月分一圓六十錢　六ヶ月分二圓卅錢　一年分四圓半）

京城府黃金町三　朝鮮語研究會　電話本局一五七〇番　振替京城一三二四七番

朝鮮語研究會編纂

朝鮮文朝鮮語講義錄（餘部あり）

（○三冊二圓○六冊三圓八十錢○全卷（十二冊）七圓）

本講義錄は朝鮮語專門大家十數氏が過去一ヶ年間に亘り發音・文法・會話・語法・文章・翻譯・學習上の注意等に付懇切に講述されたものであつて、以上は總て朝鮮語の基礎を爲すのであるから、朝鮮語を學ばんとする者は必ず一讀を坐右に備へざるべからざるものである。殊に本書には大正十年以來施行された總督府各種試驗問題・各警察部・各憲兵隊の通譯兼掌試驗問題等を全部掲載し、これに正確な譯文を附してあるから、朝鮮語研究者の參考資料として最適のものであつて、去年施行の第三種試驗合格者は本講義錄講習者が多數であつたと總督府朝鮮語試驗委員長から發表された程である。

◎朝鮮文朝鮮語講義錄合本發賣（上中下三卷・総クロース金文字入・美裝・一組九圓五十錢送料五十錢）

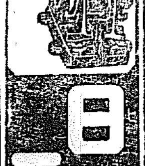

日立モートル

日立製作所特約店　朝鮮京城府南大門通三丁目　富田商會　電話本局長三三〇九

斯界の白眉　後藤金庫

三大改良

一、防火劑は熱の完全なる不良導體で然も輕量なるシリケート、コットンを充塡す

二、絕對に破開することの出來ない扉體裏面の不開裝置

三、中扉特殊絕緣裝置

東京市京橋區松屋町一丁目二番地　後藤金庫本店　電話銀座二三三四番

分店　銀座三原橋角

總代理店　京城府永樂町二丁目六八　高橋只一商店　電話長本局一四二一番

佛教より觀たる人の一生

文學博士　南條文雄著　四六判　定價壹圓五十錢　送料八錢

高評四版

永い浮き世に短かい命、泣いて笑つて暮す一生のうちにも人間々々の世渡りあり、茲に於て人は須らく自省するの必要を生ず。本書は碩學南條博士が、人一代の世渡りについて總ゆる方面から講述せられたるもので、道德の根底、佛教の極致、宇宙の眞理は此の書の味讀によつて闡明せられ、不動の大安心は得らる。而して徹底せる人生觀は確立せらるるのである。

東京市神田區錦町一丁目　中央出版社　振替東京三二八〇番

樂浪文化を參考として研究せる珍菓

平壤土產　樂浪萬壽　樂浪落雁

平壤府大和町　下江黃金堂　電話三〇三番

洋鐵銅鐵道船舶材料其他工業諸器械附屬品商

角野商店　釜山幸町　電話二三三番　振替京城九一一番

專賣特許　眞崎ウドン・ソバ機械

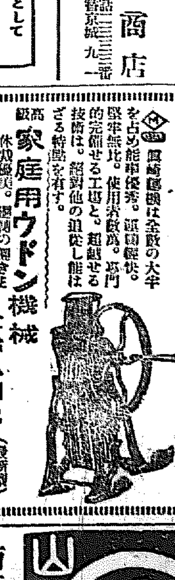

眞崎麵機は全鮮の大半を占め能率優秀。頑固堅牢無比。使用者數萬。專門的完備せる工場と、超越せる技術は、絕對他の追從し能はざる特點を有す。

高級　家庭用ウドン機械　金拾八圓也（送料三圓）

營業用製麵機　六十圓以上（カタログ請求は御面倒ながら）

創業明治三十年　麵機專門　眞崎麵機商店　東京市芝區神明町一一〇　電話芝三八〇四番　振替東京七五三一番

金山肥料

商業登記公告

[illegible]

全州地方法院

商業登記公告

[illegible]

全州地方法院裡里出張所

商業登記公告

[illegible]

平壤地方法院

商業登記公告

[illegible]

平壤地方法院

商業登記公告

[illegible]

鐵原支廳

大邱　[illegible]

手口と歩み　[illegible]

大阪短期歩み　[illegible]

京城日報

英國自由黨の凋落（上）
我政黨の將來

一

近著の英紙『隣邦評論』に自由黨の凋落について論じてゐる一文を讀んで、我政黨の將來について考へて見た。實に英國自由黨の現狀は憐れを感ぜしめるものはない。光榮ある傳統を有するこの政黨は、今や僅に四十何名、それさへ內訌の絶え間なく、分裂の危機に瀕してゐる。然るにその歴史的政敵たる統一黨は百年この方例しない、四百十數名といふ絶對多數を占めて、全盛を誇つてゐるではないか。しかして斯くの如き凋落を生ずるに至つたのはこゝ數年の間であつて、今世紀の初めにおいては寧ろ自由黨の全盛時代を出現し一九〇六年の總選擧には統一黨、アイルランド國民黨、および勞働黨の三黨に對して絶對多數を占めてゐたのである。しかも自由黨の完全に政權を失つたのは一九二三年十一月聯立自由黨のロイドジョージ氏が失脚した時であつて、それまでは單獨又は聯立の形式において、約二十年にわたつて自由黨の內閣は繼續したのである。」

二

固より過去における保守自由二大政黨の消長は、此みじめなる自由黨の現狀に、何等の氣安めを與へない。隣邦評論の一論者が述べてゐる通り保守黨とてもさまゞの悲慘なる運命の下をくゞつて來てゐる。最近の大打擊は紀元一九〇六年の總選擧であつて一時殆ど手も足も出なくなつたが、間もなく今日の隆運を見るに至つたのは疑ひもなく時代の保守的勢力を背景とするゆゑである。自由黨は果して今後かくの如くもり返しうる希望があるかといへば、まづ以て六ケしい。否隣邦評論の論者は一所謂の宣告を下してゐるが、世間多數の見る所も同一である。即ち自由黨といふものは英國においてその存在の理由を失つたのであつて、今後において現在の保守的傾向に對する反動時代が來るとしても、その時は自由黨のもり返しとはならず勞働黨の膨脹となるに相違ない。

三

尤も自由黨が議會に四十名の微弱なる勢力を有するに過ぎないことが、直に國民的に自由主義の衰へたと見なす譯に行かない。自由黨そのものゝ勢力とても左程見くびつてしまふことは出來ぬ。現に前內閣の總選擧において自由黨の得票は三百十萬票であつて、統一黨の七百六十萬票、勞働黨の五百五十萬票に比較して少いとはいつても、四十何名の議員しかないのは明かに選擧法の不備による國民意思の代表が完全に行はれない證據である。從つて選擧法の改正によつて或る程度まで議員數の增加を見ることがあり得ると思ふが、然し前回の總選擧は勞働黨內閣がキャンベル事件によつて瓦解し、最も不評判を買つた時に行はれたことを知らねばならぬ。そこでこの次ぎの總選擧には勞働黨の人氣が回復し、猛然としてその勢力を增進することを豫想し得ると共に、自由黨の左派はこれに併合せられるに至るべきは自然の趨勢であらう」。

珍品問題提出で 日比谷座は大困亂
政友會の怒聲と罵聲て議場を壓す
記名投票の結果査問に決定
衆議院本會議（四日）

【東京電報】朝來の曇天と又掲げられた日程も大したものもないのであるが憲政會から緊急提出するといふ田中政友會總裁の例の三百萬圓事件が以外に人を呼び傍聽人の殺到振は凄じいものである午前十一時開場と同時に一般傍聽席は忽ち紳士席に溢れた五六十名の婦人がまごまごしてゐるのもちよつと珍な情景である

午後一時二十五分粕谷議長はモーニング姿で着席開會を宣す

粕谷議長 只今中野正剛氏から政友會の小川、小泉、秋田、鳩山の四氏の行動に關する調査の件を梅田寛一氏調査の委員會に併託すべしとの緊急動議が提出されました

とつゞけて中野氏をさしまねくや政友會『外國の方から先にやれ』と怒號罵聲は早くも混亂に陷る

中野正剛氏（憲） 吾々の議題は政友會總裁田中義一氏を査問委員會に附したいのであるが同氏は貴族院議員であるから同氏に最も關係の深い小川、小泉、秋田、鳩山四氏の行動に關しこの動議を提出したのである田中義一氏の行動に關しては

陸軍方面に於ても可成

重要視せられ現に前第一師團長石光中將の如きも田中大將の行動が先帝の御遺訓なる『現役軍人は政治に參與すべからず』の條項に反すると云ふので文書を作成して軍隊各方面へ配つた樣であるそのプリントの一部は陸軍大將貴族院議員立花小一郎氏の許にも送られた

とて田中大將を非難せる文書を讀みあげれば、お家の一大事とあつて蜂の巣を叩きこわした樣に騷ぐ

中野氏委細構はず

田中大將は畏れ多くも閑院宮殿下の御名代として大津に於る在鄕軍人會に出張の途次副官をまいて神戶の乾新兵衞なる者を訪ひやる約束で三百萬圓を借りたといふや政友會『それが査問會と何の關係があるか』と激昂しだして

演壇近く押寄せ
形勢險惡と見た

宮城守衛長以下兩院守衛長等が多數の守衛と共に壇を造つて演壇と中野氏の間をさへぎり、議場は全く收拾し難い狀態に陷る、この時作間耕造氏外數名演壇に驅つけて中野氏を宥めて降壇せしむるや、政友會側は中野氏の席を目がけて突進せんとしたが守衛にさへぎられて議場漸く靜かになる、この時議事進行の發言を求めて

志賀和多利氏（政） 中野氏の如きは露西亞より金を受て世間の疑惑の中心人物である、

と述べて降壇

松田源治氏（本） 自席より、提案の趣旨を簡潔に答へられたしと要求すれば

中野氏 再登壇、小川、小泉兩氏は田中總裁の三百萬圓事

なつてく『馬鹿野郎、氣ちがひ』の惡口を浴びせかけ議長もまた中野氏に『脫線せぬ樣に』と注意する中野氏なほも田中大將と乾新兵衞氏との關係を述べたてれば政友會は一齊にデーブルを叩いて發言を封じた中野氏ひるまず舌鋒を轉じ撤退滿濛されたる例の三百萬圓問題に移る

田中大將の陸軍大臣當時の不正事件に關し玆に陸軍二等主計三瓶俊氏が摘發した『田中義一罪惡調査書』なるものがあるからとてこれを讀み上げると政友會側は議長々々と五、六十人にて一齊に連呼し議長は又もや中野氏に注意する。政友會の喧噪は依然としてやまず怒聲、罵聲に中野氏の演說は到底論旨を聞く由もなく拍手と議長を呼ぶ聲が議場を壓す、政友會は會員總立ち十五、六人束になつて

本黨の寢返りに面喰つた

件に關して秋田氏は革新倶樂部の賣込みに關する問題について又鳩山氏は新正派の政友會入會についてである

新正派松田氏登壇して休憩の動議を出せば憲政會承知せず議長はこれを起立に問ひたるも起立者少數にて決し續く議長は比較多數を宣したが憲政派正、無所屬より記名投票により採決する旨を宣す、投票進行中本黨憲正派は入亂れて交渉を開始し政友會の投票が總つた頃、憲本の交渉が纏まり本黨は全部動議反對に決す憲本兩派は票を高く揭げて萬歲を唱和する

政友會は暫くの間呆然自失の態であつたが幹部一同は最後措置について協議の結果休憩すべしとするもの（白）少數休憩すべからずとするもの（青）多數にて議長は休憩せずとつげ

田崎信藏氏（新） 一昨日の議場に持ち出された松島遊廓事件の査問は全會一致で決定したのに今日政友會諸君が自分で騷いで置きながら即へぬから休憩せよとは厚顏無恥も甚しいと議長に食つてかゝり政友會は「ぬす人」など怒鳴つてゐるが議場の品位を汚すものだ

と結びこの時中野氏一身上の辯明ありとて登壇

中野氏 過般政友會長老會は私は露西亞から金を貰つた如く言ひ志賀和多利氏も人に疑惑を抱かしめんとする如き言辭を弄してゐるが卑怯である。私は寧ろ査問會に附される事を希望致します、政友會の諸君は

總裁はじめ陋劣極りない

讒矢を射ると決して正義を射拔くことは出來ぬ

と悲憤の色をなして降壇代つて牧山耕藏氏（本）登壇して中野君の提案理由をま一度說明されたしと要求し、中野氏四たび登壇して簡單に說明を繰返し、松田源治氏自席より動議賛成を表す、本、新兩派拍手を送る次ぎに

東武氏（政） 松田氏の如き三百萬圓事件に關する訴訟に關係しながらこれに贊成するとは何事であるか、これぱかりの問題で政友會人を陷れて議院の査問に附するとは言語道斷である、東氏の發言は人を誣ふるものである、私は三百萬圓事件には絶對に關係がない

と反駁す松田氏自席より

この時作間耕造氏より討論終結の動議あり議長起立に問へば政友會を除く外全部起立し明かに多數であつたが政友會から異議あり、記名投票により採決すと宣し、憲本兩派は總投票に依り二十二票の差にて討論終結となり、繼いで四名を査問に附するや否やを記名投票にて採決となり三たびの堂々廻りを行ふ、新正俱樂部の長岡外史、尾崎行雄氏共に白票を投じたのは人目を惹いた、開票の結果

投票總數 二百九十七票
贊成 二百〇八票
反對 八十九票

即ち小川氏外三名は査問に附せらるゝことに決す、この時政友會の青木精一氏休憩を動議すれば憲本兩派これに反對と思ひきや忽ちこれに賛成して三時三十五分休憩となる

再開二分で散會す

休憩のあとをうけて本會議は午後五時廿五分再開し議事進行につき

湯淺凡平氏（新） 自席より發言を求め休憩前議場の光景は誠に遺憾千萬である

といふや政友會側から『誰が騷いだ』と怒なりこれに次いで又復紛擾に陷つたが湯淺氏は依つて本日は此儘散會されたしと動議し開會二分間にして五時廿七分散會

査問に附すは橫暴である
政友會對策を攻究

【東京電報】四日の衆議院における中野正剛氏の緊急質疑として提出したる小川氏外三氏に對する査問委員會附議の件は遂に多數を以て成立したるを以て政友會は議會休憩中これが對策を考究すべく協議を遂げた即ち中野氏の質疑は從來世間に流布されたる三百萬圓問題を想像的に列擧し過般行はれた軍需同盟の合同はこの三百萬圓の金を濫用したるものであるとの理由に歸着するが田中總裁糺彈に關聯して前記四名が査問委員會に附せらるゝ理由は毫末もない、しかも與黨その他が多數をたのみて不徹底なる提議を可決したるは不公平かつ橫暴であるかくの如きは衆議院の査問會の權威を汚瀆する處の惡例を殘すものであるとして政友會はこの點を充分闡明しこれに對應することゝなつた

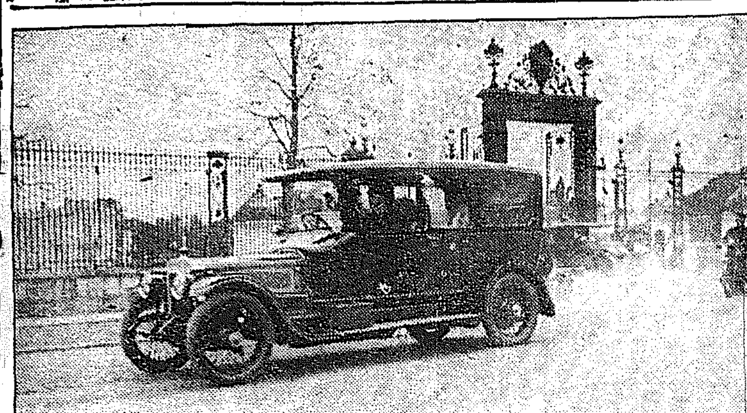

久方振りの御對面

東宮妃殿下には服喪御安靜後久方振りで去る二日午後二時參內皇后陛下に御對面御機嫌を奉伺された寫眞は赤阪東宮假御所御出發の光景

田中總裁の三百萬圓事件
明白にする覺悟だ
中野正剛氏語る

【東京電報】憲政會は田中政友會總裁の三百萬圓事件に關し政友會の小川平吉、小泉策太郎、秋田淸、鳩山一郎氏等に關する緊急質問を行つたが憲政會は同問題の內容が重大なるに鑑み宇垣陸相とも愼重打合せの上、上程されたが當の提出者中野正剛氏は左の如く語つた

田中總裁は貴族院議員であるから査問は出來ないがいはゆる政治倫理以來策謀した、小川、小泉、秋田、鳩山氏等を査問し田中總裁の身上を明白にする覺悟である殊に三百萬圓事件、前陸兵司令官石光中將は三百萬圓事件を先帝の遺訓に悖る重大事件とし田中大將在職中の政治運動をなした非行を印刷し陸軍の輿情を訓る旨の內容を發表しこれを元帥、大將參議官に配布した

一、嘗に閑院宮殿下の代理として大津に赴き乾新兵衞と密會した以上十三年十一月乾から四十萬圓を受け代償として更に他を介し四十萬圓を受け代償として張作霖に武器賣込を斡旋した

一、大正九、十、十一年シベリア出兵中當時の田中陸相山梨次官松木高級副官は機密費四千萬圓を擁して之を濫費し且つ此の中より莫大な金額を紅葉屋銀行田中銀行に預け大正十三年之を日銀を經て公債にかへた

等の事實は明かでこれ等の金は田中大將の政友會入黨に當てられたもの大部分であるからその擁立運動に狂奔した飯田義一氏を査問に附し政界革新を計るは重大なる意義を有するものであると信ずる

農村思想の惡化した徑路
貴院豫算委員會に於て 赤池濃氏の質問

【東京電報】貴族院豫算委員會は四日午前十時二十分開會質問に入る

赤池濃氏 小作爭議は年々數を增し最近では耕作地返還の申合せをなす等その性質が益々險惡の傾向を呈す當局の方策如何

早速農相 從來小作爭議の主なる原因は小作料輕減の如き簡單なる經濟的原因であつたが近時は一般思想の惡化及社會運動の勃興に伴ひ漸次その性質が深刻なるに至つた當局は自作農維持創定小作爭議調停法等の運用に全力を擧げて努力して居る實施以來日未だ淺きが故にその成績を論ずるは少しく早計である昨年の實績を見るに爭議約一千件內妥協により解決のもの七、八百件あり小作爭議豫防策としては農村經濟の改善に努力すべきであると考ふ

赤池氏 農林大臣は爭議の原因を主として農村經濟上の理由に求めて居るが如何にして農村に於ける思想が惡化したか其經路を今少し具體的に說明を求む

早速農相 農村に存在する農民組合の如き農民のみを以て組織されたるものではない暴行等の一時的の手段に依らずして小作料不納同盟小作料の共同保管小作地の不還同盟等寧ろ法律的の方法で爭ふ傾向がある

渡邊千冬氏 爭議は調停法實行により順調に解決しておるとの事だが新潟縣等の事實に見れば必ずしも然らず地主は小作料は取れず納稅をせねばならず土地を賣却せんとせば不買同盟があつて之も出來ぬ然も官憲は傍觀して居るが當局の所見如何

早速農相 新潟縣に於ける實情に就いては適切なる緩和策を講じて充分努力する事にしやう

時に十一時十五分祕密會に入り赤池氏の質問による共產黨事件の問答を繼續し祕密會のまゝ十二時五分休憩

午後一時十四分午前に引續き開會祕密會を續行し三時廿四分質問未了のまゝ散會したがその間質問なる問答を擧ぐれば左の如し

服部一三氏 近來醫師の數增加せるに係らず診察料の高價になりて細民の治療を受くるに困難なるものあり之が緩和策はないか事務簡捷の意味から各省所管事項を統一する必要なきか、政府の都市計畫は財政上の考慮を缺く憾みはないか、普選實施の結果選擧費の取締りと暴力の取締りで困難を感ずる事はないか

若槻首相 醫師の診察料は僅かに是を制限し難し事務簡捷による統一は大體出來てゐる都市計畫には充分財政上の考慮を拂つてゐる、普選による弊害の取締は昨年選擧法の改正に際し是に對する規定を設けた

服部氏更に移民と殖民につき質問し外相の答辯があつた

泰平か怠慢か 不思議な議會
朝鮮問題に注意すべき 何等議論を聞かず

【東京支局特電】四日の東京朝日新聞は『朝鮮臺灣に冷淡な議會』といふ題下に大要左の通り論じてゐる

議會に於いて殖民地問題に關し何等注意すべき討論を聞かざるは不思議なり、一千七百萬の人々と一億八千八百萬の特別會計を有する朝鮮が何等注意せられずして議會を通過して行くことは天下泰平かまたは議會怠慢かである。殖民地の問題は今や產業政策ではなく民族政策である、朝鮮臺灣ともに大學が開設される時代である、臺灣議會開設運動は數年來つゞけられてゐる。朝鮮議會開設運動がないことはより以上の大なる問題でなければならぬ。普選實施を前にして帝國領土內に、代議政治が行はれぬ地域のあることは問題にされなければならぬ。朝鮮臺灣問題は重大であつて利權の外に無關係なる政黨等にまかせておくことはできない。殖民地の將來は樂觀できぬものがある。政府及び議會もこの問題を冷淡に看過してゐては手後れになるは左程遠い將來ではあるまいと思ふ。これ時に注意を促す所以である。

關稅協定案
成立の見込み立つ

【東京電報】濱口藏相と床次總裁との會見は四日午後四時廿分より五時廿五分にわたり貴族院內面談室で行はれたるも藏相より關稅問題につき說明し床次總裁はこれに對し米穀並に鐵、綿糸布の關稅に關し意見の開陳ありしも總裁は政府側の態度に對し黨內の準備より見て即答を避け會見を終れるもその結果同七時より麻布の床次總裁邸にて最高幹部會を開き最後の決定をなすこととなれるも大體協定案成立の見込み立つたと

遷せる旨を報告した

小山少將發期

少將に滿洲京城憲兵隊長から關東憲兵隊長に榮轉した小山介藏氏は四日挨拶の爲本社を訪問した因に少將は六日午前八時京城驛發列車で赴任すると

所得稅法
改正委員會

【東京電報】衆議院所得稅法中改正法律案外二十七件委員會は四日午前十一時二十五分開會大石大氏の提出に係る永小作權者が地租負擔を約した田畑の地租免除に關する法律案を審議し滿場一致可決し正午散會した

公正會建艦費質問

【東京電報】公正會は海軍建艦費問題を重要視し協議を重ねてゐたがいよゝゝ豫算總會において本俊篤男を立たしめて當局に質問する事となつた

政友代議士會

【東京電報】四日正午開會の政友會代議士會において古川淸氏は去る二日夜築地錦龍において山本（悌）總務が各派の關稅委員と會同せる事は在野黨幹部としての態度を缺くものにあらずやと詰問する處あり追つて山本氏から當時の事情と顛相を報告する所とし次ぎに山口（恒）幹事から岡山縣第八區補缺選擧において鮫島濟人氏が當

茶ばなし

議會もすでに大半を經過して終末に近づいた▲もうこの分なら山は見えたが、われ等の最も遺憾とするところは或は珍品事件とか、或は松島事件とか各政黨が徒らに相手方の醜狀の摘發にのみ汲々して何等帝國の國策に觸れないことである▲特に殖民地問題の如きは簡單の演說中にもなかつたのみならず政府にせよ議會にせよ連中にせよそんな風がどこに吹くかといふが如くまるでかへるのつらに水である▲普選施行の如きは殖民地においても殊更に帝國に對して重大な關係を持つており、また來年度から着手する事業にしても、注目すべき大事業である▲臺灣は議院の設置請願等があるが朝鮮は子れすらないといふことは必ずしも、顧みる必要がないといふことを意味したものではあるまい▲然るにこれこそその根底に觸るゝ質問と思ふものは一つもなく、たまゝゝ質問があると思へば愚にもつかぬ風說に止まり、殊に帝國の政策上朝鮮を蔑視するといつた意味の事は全く閑却されて居る▲議會にせよ政府にせよこの重大問題に對し一體どんな眼を持つてゐるか全く疑はれて來たが、さてもゝゝさびしいことだ

若い辯護士が …

大邱府の鮮人辯護士朴某（假名）は三日午後九時五十五分の京城 … 等は彼方だと入廊をこばんだので … 辯護士は「そんな事してゐて … 四日朝にいたつて自分の態度をさとつてか議長の下に謝罪に行つた … れただけで相手の辯護士といふのがまだ年若い人ですから不問に附 … 下さいと注意してパスさしてやればよかつたのです …

八人の男と結婚した

女の … 知り一昨年 … たらしい男に移りゆき … 各自宅に引取らした

耳鼻咽喉科專門 醫學博士 坂井清 坂井醫院 入院隨意 診察時間 午前九時より午後三時まで 電話 醫院本局一六四 自宅本局一七五二 京城南大門通日本生命ビルヂング

果樹苗 …

京日案內

貸家 南大門通五丁目放送所前の住宅又は會社事務所兼住宅約七十坪西洋間御希望の方は電話本局二六六八、一〇四〇番へ

高級 社員募集 京城市內に精通し登記事務に經驗ある三十歲以上四十五歲迄の內地人希望者自筆履歷書持參本人來談 電本一六〇〇 共濟無盡株式會社

書記 內鮮語と簿記を解し商業の經驗ある者確實なる保證人二名以上を要す希望者は履歷書送れ保否回答す

禁酒 自今絕對に禁酒仕候 大正十五年三月三日 岸川澄男

小鳥 家庭の樂みに色々な小鳥が參りました御散步の序に是非一度御立寄下さい 京城明治町二丁目交番前 電本三五〇八番 牧野小鳥店

株券 … 御相談申上候

金融 京城明治町一（東拓橫通り） 電話二四〇〇番 竹下金融部 御相談申上候

恩給 年金扶助料三年以上 卸時立替 公認 京城府龍山漢江通 電話龍山一〇九七番 武田商會

英國 製毛糸卸小賣 品質優良色せず一ポンド金三圓二十錢郵送料負擔す見本送る 大連市浪速町三丁目 白木屋輸入部

外務 二十五歲以上 奮鬪の士を採用す（但し內地人） 國際情報社

店員 入用 但し內地人に限る 希望者は本人來談のこと 竹添町三丁目 電話光化門九四二番

貸家 京城府黃金町三ノ三 國際運送支店跡 倉庫付店舖付住宅 御入用の御方は左記へ 電話本局一七九三 松原藏州

宅地 四百十坪に分割賣却 京城驛大貨物取扱所入口より半丁西、交通至便眺望絕佳 申込所 中林洞三三一 電話本局六五三 深田

賣地 三坂通一二八 住宅地二百三十坪 希望の方は左記へ

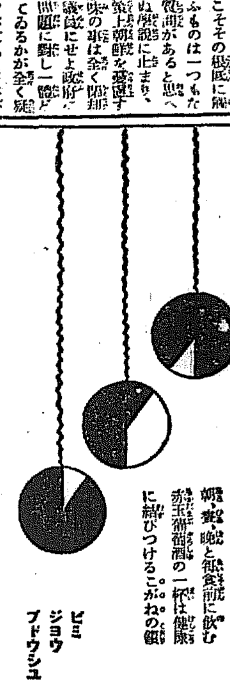

赤玉ポートワイン 朝、晝、晩と御食前に飮む赤玉葡萄酒の一杯は健康に結びつけるこがねの鎖 ビミ ジヨウ ブドウシユ

591

御家庭に居ながら 內地は勿論外國の放送聽取自由自在
日本一のラヂオ機（距離三千哩以上聽取）
世界的・最高級 五球式 ニユートロフワイ

（價格）附屬品全部ヲ含ミ・特價金三百八十圓也 購求ノ方ハ御來店下サレ御聽取ノ上御買上ゲ願ヒマス
エフケーラヂオ用 充電機メーター付 特價三十一圓也
特約店募集 朝鮮一手販賣元 一葉電機商會ラヂオ部

ラヂオ ニウトロン鑛石 隨所感度鋭敏 檢波百二十哩 特約店 京城長谷川町 上田寫眞機店

府立 仁川病院 眼科主任赴任 電話 事務用一六番・病室一〇二四番

絕對品質本位 竹鶴 吟釀

サスガ 發賣所 京城 嶋屋酒商部 奉天

ピアノ No1 650.00 No2 800.00 No3 1,100.00
山葉 オルガン 45.00 55.00 80.00 85.00 120.00 150.00 180.00 200.00 300.00 350.00

カタログ贈呈
本町 ヤマセ樂器店 京城

數學 最大速成 講義法 數理專修學院

養鷄 兵庫縣鳴尾 壽園

改札係を罵る
融通きかぬのが癪の種　驛長に謝罪して事ずみ

驛に至り三等切符を差出して一等改札口から出ようとしたので改札係の太吉浩は（三）係に抗議してゐる內に大喧嘩となり遂に太を殴打するにいたつたこの騒ぎのため推氏は汽車に乘遅れる、右について京城驛長の清水氏は語る『行儀でもしてゐればこのまゝでは過ごせないがたよなくら近に來られたんですから今度だけはとほしますが將來は規定通りやつ注意し置きたいと思つてゐます』と非常に謙遜な態度で語つてゐた

十七歳の美人

【平壤電話】三日午前六時平壤驛北行列車に乘込まんとする若い男と小柄な美人を拘引したが右女は黄海道載寧郡三枝面外市里出身長女推大女（一七）ことで持つて生れた盗癖が暇をたけ至る處で知らぬ男と結婚をなし二十日も同居すればさつさとあとの前に同居して同日金の實里に新義州行すべく出發した處であつたと判り二人共留置のうへ[illegible]

朝鮮神宮に御參拜の兩殿下

とき色の御洋装　玉垣に映えて
お美しい妃宮の御姿
兩殿下朝鮮神宮に御參拜

李王世子殿下同妃殿下には四日午後二時五十分朝鮮神宮御參拜あらせられたこれより先朝鮮神宮では御休憩所勅使館をはじめの諸殿は御手洗所並び所を設け兩殿下の御入りを待つ、定刻安藤總務部長國友警務課長松尾司職補長等をのせた先頭自動車につゞいてあめ色に李花の紋章ある自動車に世子同妃殿下御同乘、つゞいて高非務官、櫻井御用係、李王職宮田次官、末松、李、佐藤各課長等扈從し御到着になつた、高松宮司以下主典、神職、生田內務局長石黑地方課長等のお出迎ひを受けられ直に守衞長の御先導にて御參進になり玉垣鳥居內にて妃殿下には

『外套』をおぬぎになりトキ色の美しい洋裝で世子殿下に續いて御手水の儀、御修祓の儀を終られる、高松宮司先行して拜殿におニ方ともお進みになり門內に御參進、宮司のさゝぐる玉串を受けられまづ殿下には六七歩御進に

『拜殿』を御拜し、拜殿お進みになり御參拜しばし御黙拜の後妃殿下にも同じく玉串御拜を了へられて退下宮司先導して御便殿に入られ表題にて四方のけしきを御展望になり記念の撮影をなされ再び

『便殿』に入られ御休憩後六時樂藝舞に臨覽されたなりいろいろお物語りがあつて午後四時卅分太平通一丁目にある世子殿下の御母嚴妃の位牌を祭る德安宮に成らせ、兩殿下とも御拜の後午後五時卅五分御歸還途望景洞に李鍝公殿下を御訪問になり御入城當日の御禮をお述べに

「水道器具を　なぜ高く賣る」
『紛失制裁の爲だ』
水道課攻撃で緊張した　豫算府協議會（五日目）

十五年度豫算附議の府協議會も第五日目となり、四日午後二時卅五分開會、直に

▲傳染病豫防費（經）二萬九千九百卅六圓（臨）三百卅圓

に入り藤本主事から石灰倉庫改築の外前年と同樣なる旨の説明をなし古城擁漢氏は昨年は水道がメートル制になつたので使用せぬのでどか水道を解放する方法はないかと論じ、藤本氏は井戸水の改良をして危險を防ぎたいと答へる、福島浩一郎氏は『井戸水が衞生に害があるといふのはうそだ、酒も井戸水でつくり、お茶も井戸水のほうがうまい』と茶目な論を吐く、肥塚正太氏は傳染病豫防を論じ、冬期にも傳染の驅除をせよと希望を述べ他に質問なく、次ぎに

▲傳染病院費三萬七千二百九十七圓

▲檢疫費六千三十一圓

右二款を一讀千里に一讀會を終へ

▲汚物掃除費（經）卅一萬七千圓（臨）七千百四圓

に移つて、光熙門外の汚物處分場の土地買收、廐舍增築、東大門詰所の移轉などの新設事業等について藤本主事より説明あり、方奎煥氏は汚物の處理が充分に行はれてゐぬと

實例を あげて府の注意を望み肥塚氏は舖裝道路をあらつて清潔にせよと希望する

例の竹內菊太郎氏が『府の物品購入はずさんである』と脫線していい氣持ちに述べたてたので長尾理事官が膝色をはげまして『府の物品購入は頗る嚴重注意を拂ひ、檢査檢收の如きは最も困難であり、是は常に商人が不平を言つてゐる位である、竹內氏の言は府當局にとつては實に不愉快であるずさんな點あれば實例をあげよ』と鋭くきめつけるついで

▲水道費卅五萬八千七十四圓

多田水道課長より從來の特別會計に繰入れた旨の説明をなし古城氏は『水は空氣と同じやうな性質のものであるから料金引下げの途はないか』と質し長尾理事官は『本年度において七萬四千圓のもうけがあつたがこれは偶然の事實であり

儲かる ものではないそのうへ近く水道擴張にせまられてゐるし民度に徹して料金は高くない』と辯じる、福島氏がつゞいて『水道課は水をうるのが本當であるのになぜかぎなどでもうけてゐるのか、實費卅八錢で出來るかぎを七十錢にうり、實費二錢の札を卅錢でうるのはどうしたのか』といひ議論はまるで水道攻撃で最近の電氣攻撃と好個の

對照を つくる多田課長が『鍵と札をうるのはもうける爲でなく、紛失をたびたびさせぬやうに制裁的な意味でうつてゐる』と述べて鋭鋒をおさめ

▲衞生試驗費（經）五千卅圓（臨）五百圓

に入り森岡衞生課長が猩紅熱の病源研究費として五百圓を計上したと説明し、竹內氏は相變らず脫線氣味で、五百圓ばかりのけちなものには反對だとうなる

古城氏が五百圓でも大事な金だと、御苗實納、猩紅熱に就て一席の講演をやり、それで先づおさまり

▲屠獸場費一萬九千三百十二圓は質問なく

▲墓地及火葬場費（經）一萬五千卅二圓（臨）一萬四百圓

に入ると方奎煥氏は『鮮人墓地の擴張は好いが鷹峰山麓をえらんだのは將來の土地發展上不可である』と論じ、全聖旭氏は下層階級に火葬奬勵の爲、貧困證明を町洞總代から配布させよと望む、藤本主事が鷹峰山の不可でなき旨を述べて他に質問なく

▲公園費（經）三千四百八圓（臨）一萬七百九十六圓

に就て、竹內氏と府側の問答あり、古城氏は十五年度は南山公園で市民音樂の演奏を行ふかと質し、長尾理事官行ふ旨を述べ何れも右各議案の一讀會を終へて午後五時四十分散會した

德惠さま　歡迎學藝會
七日頃日の出校で

日之出小學校では一年振に御歸鮮になつた昌德宮德惠樣の歡迎會を開催することになり四日御在校當時の受持ち訓導小川吉太郎氏が昌德宮に行き御挨拶を申上げた後日取について御相談申上げたが、當時の同窓生は丁度高等女學校の入學試驗で四日から三日間試驗があるので七日の日曜日にするはずで會場は三日に舉行したお雛祭りの飾りをそのまゝとし、小川、眞柄兩先生が斡旋役となつて學藝唱歌會を開催するはずで、多分德惠樣にも御出席になるであらう

婦人能を　おひろめに
來鮮した婦人謡曲の　第一人者津村女史

婦人謡曲家として第一人者の觀世流津村君子女史が來た、女史の來鮮はこんどで三度目で、一昨々年來た時に京城の同好者が女子を招いて總督官邸の綠泉亭に第一回の謡曲大會を開いたことなどから

綠泉會 が生れたのだが北線泉會が主催で來る七日京城ホテルに女史歡迎の大會が催される元來一部では謡曲はすべて男子の專有にかゝはるもので婦人能はゆるされぬものとやかましい議論が持されて來たが津村君子女史は八歳の時から十八年間を觀世鐵之丞氏の門に師さんを重ねいまでは名人として許されるやうになつたのである、そしてその男子專斷の謡曲を婦人にひろめて。問題の

婦人能 の發展のためにあらゆる攻擊の矢面に立つて奮闘をつづけるに至つたのである、京城にも四年前から二度の來演でだいぶ綠泉會に婦人の謡曲愛好家を植つけ若くて美しい津村女史をとりまいて大垣市子、上田登美子、加內寛子、中島愛子夫人その他數十名の同好の婦人が熱心に研究をつゞけてゐるわけである。『婦人の能はとかく問題にされてゐますが私は

三番物 の妃きは主として女が演ずるのが好いと思ひます第一に謡曲は家庭の趣味的娛樂としてこれほど上品なものはなくたとへば御主人が舞を、夫人がつゞみをそしてお嬢様が仕舞をなさるなどは家庭團欒の最も理想的なものと存じます、しかも日本在來の服裝で適當してゐてダンスなどよりはるかによろしいと信じます、なほ仕舞は年齡に支配されません、立派な婦人の

職業と しても私は婦人能の發展を期し一萬圓を據して普及したいと奔走してゐる次第です』と津村女史は未だ卅五の若い姿態に能じこみの品のよさをあらはして愛嬌よく語つた（寫眞は津村君子女史）

句佛上人が　光暢師を訴ふ
知らない間に隱居させたと
隱居無效確認を請求

【大阪電報】既報東本願寺前法主の光演師は光暢新法主を相手取り三日午後京都地方裁判所に隱居無效確認の請求訴訟と相續人としての一際の權利行使の停止假處分を申請したその理由は光演師の意志に反し不知の間に隱居せしめ不法に相續したからといふ趣旨光暢師熱海行きに對し光演師は『光暢は人間として行くべき唯一の道を選んだ』と語つた

好きでは飲まぬが　酒なら底知らず
浪人生活に入り子女の　薫育に餘生をさゝげる
好々爺の那須將軍

羅南の師團長から少將に築進して朝鮮憲兵隊司令官の要職にあること二年有半、今度の陸軍大異動で免本職待命となつた那須太三郎將軍は温和な

好人物 として知られてゐる、將軍の性格はそのブッテリした相貌でも判じられるやうに何處までも生一本調子だ、といつて人を外らすやうな所がある點でも否ない、むしろ人に好感をいだかしめる德性をもつてゐる、將軍は酒に強い、非常に酒はせぬ方であるが―といつて酒がすきな譯でもなく飲ら飲んでもこたえぬたちだ『わしは酒を飲むが

酒の醉 を知らない盃二杯位で赤くなるが夫からはいくら飲んでも水を飲むやうに一寸もこたえない』と謙遜しながら氣まりも悪がらずぐい〳〵とひつかけるその通り全く將軍が酩酊を演じたやうな話をこれまで耳にしたことがない將軍は文藝に非常な趣味をもつてゐて時々雜誌などに寄稿してゐるのを見うける、『わしも二十八年間の軍人生活からやつと離れることになつた、もうそろ〳〵

年貢の 收めどきだとおもつてゐた矢先でもあつたからこの場合一寸も未練をもたぬ、軍人生活をしてゐる間は家庭といふものを振向くひまがなかつた子といふもの、教育も十分に見ることが出來なかつた、しかし浪人となつた以上これからはみつしり子の爲に親の盡すべき責任を果したいさはいふもおそれ多いことであるわしが今日に至つたのもひとへに

天恩の 有難さたふ君恩によるものである、たとへ軍職をしりぞいてゐても一旦緩急ある場合は眞つ先に飛出して奉公申上げる考へだ』四日の午後重職の整理に忙しい將軍を、司令官室に訪ねるとからしたことから上もやまのことにわだつて談話の花が咲く『いゝおやぢさんだなあ……』記者はきゝつゝ記者は一層感銘を深くする

將軍は この八日頃家族を取纏め內地は名古屋に引あげるさうだ（寫眞は那須將軍）

二機羅南着
一機は咸興に不時着陸

【羅南特電】四日午後十時平壤を出發した太刀洗羅南間連絡飛行の三機の內辻中尉の操縦する一〇二四號は午後一時五十分田少尉操縦生の操縦する五八七號機は二時十分何れも羅南に安着した羅南官民は齊陸場にて歡迎宴を催し祝盃をあげて太刀洗羅南間連絡飛行の成功を祝した因に僚機の一〇二一號機は（原大佐同乘）發動機に故障を生じ咸興の南方四里の地點なる城川江口に不時着陸し羅針器および翼を破損したが搭乘者は異状なし

朝鮮神宮　新年祭　三月十五日

官國幣社以下神社祭祀令により朝鮮神宮において行はるゝ新年祭は毎年三月十五日と定めらる旨告示第六十號を以て三月五日付發表された

兩陛下　御避寒
沼津御用邸へ

【東京電報】御快癒遊ばされた聖上陛下には皇后陛下と共に本月中御避寒の爲沼津御用邸に行幸啓遊ばさるゝことゝなつた、今回の行幸啓は總て皇室御用として新設されし山手線原宿驛よりはじめて御乘車相成るはずで兩陛下の沼津御避寒は多分今春を以て御取やめとなり今年多よりは御避寒の爲には目下設築中の葉山御用邸を當てさせらるゝ豫定にて兩陛下並に東宮同妃殿下成子內親王御避寒地は左の如く御內定の由である

兩陛下御避寒地　葉山御用邸
東宮同妃成子內親王御避寒地　沼津御用邸
候補地として　熱海御用邸
御避寒地　西那須野御用邸及び葉山御用邸

布施氏　京城へ
大邱では演説も見合せ

【大邱電報】布施辰治氏は四日大邱着醉入主催演説會不許可の爲め予定を見合せおもなる工場における勞働狀態等を視察の上夜行にて京城に向つた

和平さん（秋田縣人）

世の中を何のへちまと思へかし、もう何でもないんだから御一緒に此處へお出でになりませんか。いつ迄でも此處でお待ちして居ります。

名古屋驛前支那旅館內　小松

東京辯護士會　採めて四離滅裂

【東京電報】東京辯護士會が又もゴタ〳〵してゐるが仁井田博士の率ゆる東鳴會（二百名）武內賀久治氏一派百余名の智新會、花岡敏夫氏一派の百余名はそれ〲東京辯護士會を脫しいづれも新團體を作るとなり更に乾博士一派の新會も脫會すべく策動中にて東京辯護士會は四離滅裂の形となつた

西班牙に激震

【ナウエン無電三日放送】西班牙首都マドリッド南方ポルトガル國境に近きバダジヨズ、ジエルスドロス、カバルロ附近に激震あり被害甚大の見込み

郁代と文福　茶釜合同劇
六日から京劇

さきに京劇にふたあけて連日破るゝやうな人氣を呼んだ女優喜劇の橘郁代一座とこれも喜劇界の人氣者文福茶釜が合同して大一座を組織し、府內本町紅屋の大宮君が後援となつて六日から一週間京劇で開演する事になつたが、各券番や料理屋組合の肩入れもあり非常な前景氣である初日の藝題左の通りである

第一笑劇故郷二場▲第二喜劇日影之花二場▲第三社會劇一荷の水三場▲第四喜劇康木の看板四場

西洋剃刀　バリカン　安全剃刀　其他理髮用具一切　製造卸

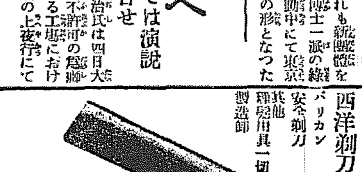

中村富雄商店　東京市淺草區北富坂町五番地　電話浅草二〇六二番　振替東京四〇八二番

イーシイ月さらへ　初めて輸入された米國製『淡經藥』
最近、米國醫界に於ける最も權威として歡迎せらるゝトレー博士の本邦に於ける研究に基き製せる『淡經藥』は秀なる效力を奏し、容易安全に根本的に月經の目的を達せしむ
月經
定價は三圓五十錢、六圓五十錢、拾圓、卅圓（送料は內地十二錢、海外四十五錢）を要す。
（三錢切手封入說明書送呈）
東京神田駿河台下猿樂町二ノ四（本店米國）岩城製藥株式會社
大阪市南區千日前坂町四十二（大阪支店）岩城製藥株式會社
振替大阪三一六三五番

益々有望なる松茸を栽培せよ

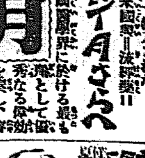

夏秋冬三季中栽培が出來ます　僅かな土地を利用して西洋松茸を栽培するは頗る面白い
日本シャンピニヨン株式會社　振替大阪三三〇一三番

＝毛＝刷＝
▲新ニ生レタ毛刷ノ製作ハ本組合ノ毛刷ヘ
▲全羅南道光州城底里光州刷子生產販賣合
後援 全羅南道畜產聯合會光州郡畜產同業組合

[illegible]ぢら病
郷家御丸藥にて如何なる難病も全治す御照會あれ
仁川　吉木醬油場

肺·肋膜·腹膜·腸結核專門
古賀病院
九州線田代ドス驛前　電話鳥栖五十番

宮內省御用達
菊正宗

醸造元　株式會社　本嘉納商店　兵庫縣御影町

釜山驛前　荒井旅館本店　電話長七四三番
東萊溫泉場　荒井旅館支店　電話入番
內湯及び家族湯の設備完全　自動車にて釜山より三十分

資本金　壹億五千萬圓
本店　東京市麹町區永樂町
頭取　安田善次郎
副頭取　結城豐太郎
株式會社　安田銀行京城支店　支店長　三原梓
爲替取引先は內地各方面に朝鮮滿洲等樞要の地に有之候銀行一般の業務は最も便利に御取扱可申上候

眼科專門　金井眼科醫院
京城若草町（黃金町通り新町路中程）若草町電一五五六
●入院隨意　●日曜祭日診察午前中

東畜印　合理的完全配合粉餌
鷄―餌―玉子　鷄―玉子
見本　說明書　進呈
其他各種養鷄飼料
東洋畜產興業株式會社　京城府黃金町二丁目　電話本局五一七·六六七

醫藥學諸博士實驗檢定
淋病新藥　ジヨール
▲淋病菌を滅殺し尿を清澄ならしむ
▲奏効顯著なるを以て陸軍藥局方に收載せらる
▲胃腸障害又は腎臟刺戟を起さざる理想的內服新藥は本品のみ
適應症　急性及慢性淋病、淋毒性「膀胱炎、尿道炎、腎臟炎」消渇等
價　五十粒 壹圓卅五錢　百粒 貳圓五拾錢　二百粒 四圓七拾錢（有名藥店に販賣）
（說明書進呈）
製造 明正製藥株式會社　發賣元 ツヨール商會　東京日本橋　振替東京一九七二九

再生の春 (103)

長田秀雄作
小寺耕嶺畫

裏切るもの（一）

十日ばかり過ぎたある日の午後であつた。門未知子といふ糸江の友人が、ひよつこり訪ねて來たのであつた。

未知子は、糸江より一つ年長の二十四で、國岡の女學校時代から糸江と極く親しい間柄であつた。

四月の新學期がはじまつたので上京したいといふ知らせの葉書は先達貰つてゐる。彼女は郷里の女學校を四年で退いて間もなく上京しある私立學校に入つて、和歌や日本畫を學んでゐるのだつた。

上京の知らせを受取つても、糸江は別に返事も出さなかつた。何れ訪ねて來るだらうと豫期しながら、つい返事を書く氣がしないのだつた。友人を故意に疎かにする氣は少しもないが、この頃の彼女の惱みは、さうした手紙すらも氣輕に書けないほど、强く根を張つてゐるのであつた。

それぱかりか、靜二とこんなになつたことについても、糸江はまだ詳しい告白をこの友人にしてゐないのである。糸江は、それが今あたらしく心にとがめられた。これまで、可なり突込んだことを話したり、相談し合つたりした仲であるが、彼女はなぜか靜二に關るとだけは、どうしても總てを打明けることが出來なかつた。

しかし、前からそのことは未知子がしつてゐるので、糸江は簡單に、二人で東京へ來たといふ手紙を一本東京から出しただけである。それも可なり日が經つてから、丁度未知子が冬の休暇で國岡へ歸つた頃を見計らつて出したのだ。でないと來て間もなく未知子に訪ねて來られるのはきまりが惡いし、國岡を立つ前に手紙を出さなかつたとも濟まないといふ氣があつたからだ。

今でも、その氣持に變りはないけれども、しかしあれから大分日が經つてゐるので、可なり鈍感でゐられるやうになつたのである。

糸江はしかしこゝろよく、さうして表面は晴々しさうにこの友人を迎へたのであつた。

『ほんとに久しぶりだわねえ。……去年のくれに歸つてもあなたはもうゐらつしやらないんだもの』

離れにうらみを含んではゐなかつたが、さういふ未知子の言葉は糸江には實に耳が痛かつた。

『ほんとに濟まなかつたわ』

糸江は思はず瞼を落した。

『でもね、もうそのことは責めないで頂戴……』

それでなくても、今私には大きな惱みがあるのだといはうとしたが、糸江は語尾を濁してしまつた。

『香池さんは、毎日お勤め？今度五月號の『思潮』に何か書くんですつてね、見たいわ』

どちらかといへば樂天家側の未知子は、靜二のことはもう氣にしないといつたやうな、他意のない明かるい調子でものをいふのだつた。

『なによ。いゝものなんか書けやしないわ』

と、糸江はさほど期待してもゐなかつた。

新聞の文藝消息欄で、未知子もそのことを知つたのであらう。糸江も、それが小說でなく雜文であることを同じ消息欄で初めて知つたのであつた。靜二はそれについて、何も糸江に話さないのだ。

『どうして？そんなことないでせう？』

『駄目よ。雜文なんだもの』

『なんだつていゝぢやありませんか。『思潮』なんかにでれば、大したものでせう？』

『そんなことあるものですか』

と、糸江はなんとなくそれについて、反感が起こつて仕方がなかつた。

『どんな雜誌だつて、いゝ紹介者があるか、編輯者と懇意だとかいふなら、譯はないことよ『思潮』よりも、一流雜誌でもよ』

『さうを……』

未知子は初めて知る消息にすつかり感心してしまつて

『私はまたあんな雜誌に出してもらふのは、よつぽど六かしいことかと思つたわ、だから、出ればほんとにえらい人だらうと、今まで思つてたの。ほんとよ』

『ほゝゝ。ぢや、あの人もそのえらい人のお仲間入りをしたね』

と、糸江はさびしく笑つて

『それにつれて、私まですでえらくなる鬱かしら？まア、ほんとに嬉しいわ』

『まア、何をいふの、この人は』

未知子はちよつと驚いて、目を見張りながら

『あなたはどうかしてるのね？ちよつと會はない間に、そんなに變つたのかしら？』

『えゝ、私どうかしてんのよ』

糸江はやけにいつて、やつと友達の顏を見た。

學藝

◇鎮茶川柳例會 來る十三日午後六時半市內太町三丁目市場樓上で開く。宿題秘密三句。三月十日締切。投句は市內本町四の一伊藤二暖軍へ。會費五十錢

◇有島武郎紀念講演會 その第一回を東京本鄉帝大佛教青年會館で開いた。

◇日本新聞協會史編纂會 東京小石川上富坂町二三八に設置した。刊行が目的。

◇元山秋楓句會 元山府廳內で組織し十名ばかりの同人熱心に句作してゐる。

◇金泉女流俳句會 二月二十七日夜古都女房にて

湯上りの爪は赤し春の宵 たつえ
春宵や勝侍る二階窓 てつ女
猫の子貰ひ戻る春の宵 古都女

新しい出版物

▲小說『富士』 第二卷 德富健次郎 愛子 共著 著者夫婦の結婚生活史であつて今まで多くの著作のうちの何れよりも最長編でありまた新世界の創造史としての最終編とも見るべきものである。人生のありのまゝの姿を描くに得意の筆を揮ひ猶も寸毫も偽らず極めて厳粛な態度を示してゐる。すべては之れ人間愛の錯綜のあらはれであるは云ふまでもない。第一卷において明治二十九年から二十九年までを叙し本卷においては同三十年から三十三年までを描いてゐる。四六版[illegible]

▲青年講座（創刊號）（[illegible]東京銀座[illegible]發行）會長に[illegible]文部次官を戴き各大學及高等學校教授を講師として青年に必要なる凡ゆる智識を與へようために生れた社會教育會で發行するもの。一ヶ年（十八冊）で修了（月二十錢）

▲アカツキ（創刊號）青年講座と併せ讀むべき月刊誌。讀者の投稿をもつてつくる（十錢東京教育會內社會教育會）

◇ウーマンカレント（三月）三色やす子氏の編輯する婦人文藝誌……三十錢東京牛込區若松町其社▲[illegible]（三月）[illegible]……十七錢東京日本橋區[illegible]其社▲我觀（三月）[illegible]其社▲教育時論（二月二十五日）[illegible]▲海外時報（二月十日）非賣品外務省情報部▲法律新聞（二月二十五日）[illegible]▲電氣之友（三月一日）四十五錢[illegible]大正十四年十二月）非賣品朝鮮總督府▲世界と我等（三月）十錢[illegible]▲商人（三月臨時增大號）[illegible]

讀者から

▲[illegible]看護婦さんあなたが某役所に勤務する藥劑師をはじめ多くの男を相手に罪の子を宿して見の友人とかいふ同情ある紳士のもとに嫁して子供の處分がつくと直に離別して又々極より離とあなたわれなさるとはあなたの道德觀念を本間で疑ひます。しかし一般の看護婦の道徳も的の如く世間から思はれて困ります（一看護婦）▲地元當局の意見として地方を騙かし[illegible]公職になるは未だしも消防組長や總代會長にケチをつけて後釜をネラウ等厚顏も甚だし[illegible]わざはひ其下の息の悪い[illegible]ばん（平澤西部坊）▲新らしいるしぬりの豆腐のにほひ拔きますのは豆腐のおからのあたゝかいのをいつぱいにつめて一日中置き翌日出して洗ます色々の方法もありますが良藥手當ての方法を御存じの方はお知らせ下さい（困る生）▲去る二十一日午後三時頃元北門通り停留所附近において革製手袋を落した自轉車の人乗れ通り交番へ屆けてありますので受取りください（中村）▲京城府廳で募集してゐる府のマークの考案に應募したいのですが規定および宛先御存じの方は御教示くださいませんか（吉野町人）▲文藝講演會に關する諸法規手續き御存知の御方は何卒御教示下さいませ（京釜線伐部士井紫津語）

演藝案內

喜樂館
日活 直營 三月三日ヨリ特別大興行
西部活劇 スペードの3 五卷
チャールスレーノ氏得意の快演 一部作品
アストナショナル社名畫 [illegible]
日活現代劇 虛無僧 六卷 [illegible]主演
勝利の前に 六卷

大正館
三月三日超特別大興行
渦卷く血刄 全八卷
[illegible]
大メトロ特作映畫 [illegible]
現代劇 小夜子 全卷

黃金館
マキノ 直營 二月二十七日封切
東邦映畫特作 文藝イウァンツルゲニエフ氏原作 悲戀悲劇 [煙] 全九卷
監督 伊藤大輔
石川五右衛門 前編 六卷
義憤の快漢 全六卷

中央館
共濟 直營 三月二日ヨリ特別興行
武俠 平內の鐵扇 全五卷
愛する人々
戀しの孤兒 全五卷

京龍館
三月二日ヨリ上映
時代映畫 小豆島 全七卷
米國トライアングル社作品
戰爭劇 フランク・キーナン氏主演 全六卷
帝キネ 現代映畫 愛する人々 全五卷
時代映畫 夜の騎士 全六卷 解說 塚本桃水

稻妻小僧
中篇 五卷

リウマチ神經痛

最良の治療法 京城府明治町 永田院長 鈴木學士
他の如何なる藥や療法でも全治せざる難病者にても萬人を全快させたる最も確實なる療法也
見本を限定名を記し申込めば三千名限り多數全快證狀を無代送呈
電話小石川五九四七番 東京市明石町 健康社

太田かすみ句會
海苔舟やゝ風薙ぎ沖の暮 南枝
つく𩸽子猫の餌の上下哉 五倍子
冷味
焼く海苔の色で行く磯さ哉 白骨
杭打てば泡たつ岸や水温む 盧瓢
枝なかば洗あし池や水温む 茂坊
磯風や海苔とる人の腰吹く 梨村
海苔掻や遠島山の大かけり 風骨
意なき夫婦に子猫飼はれ兒 一刷
猫の子の白きを選って貰ひ兒 陽水
雨の夜や鳴く捨子猫夜を更かす 天然松
痩せ頭締め見守る子猫かな 洞水
海苔搔せて稍度毎に舟を揺れ 兎徑
海苔竹の地元卑しも木出來哉 紅星
海苔搔の戸毎取出て入り來し 落柿

はつにじ（ゴヂック會）
初虹や松一稍の丘かけて 宏堂
國芝に松の傘や春の虹 溺
初虹や山の背さにとも角も 萬耳
踏し麥土割れ起きる鏈て哉 梨扇
春の虹谷きはまりし處より 左人
落ちる方の日は風や麥を踏む 何子

京城俳句會（零閃居）
芝山白く二月の風立ち 曾幸
獨り聞き屋根の笹に吹く風 山奥
帶びけ梅の少し水田影 秋風嶺
表ちす明りさす荷車の續く 貫館
鶏鳴の頃夕ける冬庭の動くものなし 草仙
時として風ぶく風出ました 風牛
庭の冬木に朝の日が來る 茶郎

經濟欄

鮮內延べ（四日後場）
出來不申▲五番四月末三圓七十錢出來不申
群山 一番四月末二四圓三〇より二八▲二番四月末三四圓二〇
京取市況（四日後場）
四番四月末二圓九〇より八六▲五番出來不申 出來高三千五百石
十錢大新六四丁度と小戻し其他變らず結局次の如く續落して大引
後場比較 ▲京取五十錢安 ▲京取五十錢安▲大新一圓十錢安
白米 田中、金龍、新田カイ 大新 （後場手口）白井、田中、大林、田中、新田、前
千二百七十枚

感冒

處方を公開し內容を明記せる本邦唯一の
◎ミツワ家庭藥三十五方の內
理學博士藥學士小平勳氏監督調劑
處方、用量、用法は說明書に記載

◎ミツワ解熱錠（みつわねつさまし）
定價 百錠入 金四拾錢 三百錠入 金壹圓
適應 感冒、流行性感冒、神經痛、肋膜炎、關節レウマチス、筋肉レウマチス、腦々の神經痛、其他諸病に因る發熱及疼痛、齒に伴ふ痛、頭痛等
▼如斯人はミツワ解熱錠を用ふべし▲
一、感冒に罹つた人
一、頭が重く、頭が痛む人
一、寒氣がする人
一、流行性感冒に罹つた人
一、氣管支炎で熱が出た人
一、神經痛のある人
一、腰の痛む人
一、レウマチスの人
一、筋肉の痛む人
一、種々の神經痛の人

◎ミツワ含嗽錠（みつわうがひぐすり）
定價 百五十錠入 金參拾五錢
適應 口腔粘膜炎、口內炎、咽頭炎、扁桃腺炎、齒齦炎、歯痛、喉頭加答兒、咳嗽
▼如斯人はミツワ含嗽錠を用ふべし▲
一、口腔粘膜の爛れた人
一、口の中に熱のある人
一、口の臭い人
一、喉の痛む人
一、咽頭加答兒の人
一、扁桃腺の腫れた人
一、喉頭炎の人

◎ミツワ袪痰錠（みつわたんせきのくすり）
定價 百錠入 金四拾錢
適應 急性及慢性氣管支加答兒、肺尖加答兒、肺結核、肋膜炎、其他總て呼吸器の病で痰の出る場合
▼如斯人はミツワ袪痰錠を用ふべし▲
一、感冒で咳嗽や痰の出る人
一、喉頭加答兒で咳嗽や痰の出る人
一、氣管支加答兒で咳嗽や痰の出る人
一、肺尖や肋膜炎で咳嗽の出る人
一、痰の出る人
一、痰を出し易くしたい人
一、痰の切れ難い人

賣捌 全國の藥舖にあり。若し無き時は本舖より直送す。
◎ミツワ石鹼本舖 東京市日本橋區橘町 丸見屋商店

胃病

處方を公開し內容を明記せる本邦唯一の
◎ミツワ家庭藥三十五方の內
理學博士藥學士小平勳氏監督調劑
處方、用量、用法は說明書に記載

◎ミツワ健胃錠（みつわゐのくすり）
定價 百錠入 金貳拾五錢 三百錠入 金六拾錢
適應 食慾減退、食物停滯、消化不良、胃痛、嘔心、嘔吐、胃酸過多、胃擴張、胃部膨脹、胃部重壓、及慢性胃加答兒等
▼如斯人はミツワ健胃錠を用ふべし▲
一、食事の進まぬ人
一、消化の不良い人
一、食傷をした人
一、胃部の痛む人
一、嘔吐のある人
一、胸焼のする人
一、胃加答兒の人
一、胃の重苦しい人
一、胃弱の人

◎ミツワ消化錠（みつわこなれぐすり）
定價 百錠入 金四拾錢 三百錠入 金壹圓
適應 消化不良、食物停滯、食慾缺乏、過食、胃加答兒、胃酸過多、胃擴張、胃腸病、醱酵不良、其他諸病後で消化を促さんとする場合
▼如斯人はミツワ消化錠を用ふべし▲
一、食事の進まぬ人
一、食過ぎた人
一、消化の不良い人
一、胃部の重苦しい人
一、胃部の痛む人
一、胃部の痛ある人
一、病後や病中で、弱つて困る人
一、榮養の不良い人

◎ミツワ制酸錠（みつわさけのよいけし）
定價 百錠入 金貳拾錢 三百錠入 金五拾錢
適應 胃酸過多、胃痛、嘔吐、嘔心、胸焼、酸飮、曖氣、食慾缺乏、胃酸過多症
▼如斯人はミツワ制酸錠を用ふべし▲
一、酒に泥醉した人
一、飮み過ぎた人
一、宿醉した人
一、甘い物を食べ過ぎた人
一、酸敗の出る人
一、胸焼のする人
一、酸味のある人
一、食慾の無い人
一、消化の不良い人
一、胸焼のある人
一、胃酸の多過ぎる人

賣捌 全國の藥舖に若し無きときは本舖より直送す。
◎ミツワ石鹼本舖（東京市日本橋區橘町）丸見屋商店

◎ミツワ石鹼

泡が細かい

◎ミツワ石鹼の泡は極めて細かです。元來石鹼の泡は細かい程其效果が擧がりますので、加ふるに、本品の化學的作用は極緩和くて、後に石鹼分を殘すと云ふ事がありませんから、皮膚、毛髮は啻に淸潔に成るばかりか好く養ひ整へられて、しつとりと成ります。

保ちが好い

◎ミツワ石鹼の溶解性は極めて適度ですから中途で溶崩れる等の憂ひは絕對にございません。最後迄全く同じ調子に氣持好く使ひ切れて、消費は極めて遲いのです。而も芳香は溫雅ですし、結局甚だ長保いたしますから、經濟の點から觀ましても第一等でございます。

不斷の品質向上の爲、日夜科學的硏究に役頭しつゝある主腦なる技術家諸氏
理學博士 藥學士 小平勳氏
農學士 河村正敏氏
工學士 三浦次郎氏
工學士 野中正夫氏

（ミツワ石鹼 大形用）

◎ミツワ石鹼本舖 東京 ◎丸見屋商店

青島輸入鹽取扱請願

讀者諸君を提出した而して是れは從來の四百卅萬斤醬油、味噌、漬物製造用の三協商會、普通、結城の三商用二百九十萬斤一般家庭用）する大の手に獨占されてをり鹽に百斤[illegible]鹽府民としては少からぬ負擔を[illegible]の見地からするも[illegible]べき性質のものであるといふ[illegible]る

大した修正はない

【東京電報】關稅案は、よく〳〵内田政友會にて協議され直に本會議に上程されることゝなつたが政府案に對する政友會の意向は祇高局原案以上讓歩的な修正意見を存するものと看做され[illegible]に要するものとの保守論などあり繼き状勢にあり一方政友會内にも相當讓歩的な修正意見を存するものありにあらざるも應諾たる[illegible]

夕刊 京城日報

圓かな夢を結ばれた樂善齋の第一夜

王世子御幼少の頃伊藤公と御起居を共にせられたなつかしい御思出

李王世子殿下には御歸鮮の第一夜を樂善齋にお過ごしになつたが殿下は樂善齋にお這入りになつて間もなく『非常に立派になつた』とおつしやつた、この樂善齋については殿下には深い思ひ出がある所である、今回ご滯在中の

お居間 は殿下十一歲のみぎり明治四十年十二月伊藤統監が殿下の補導役として起居してゐた處で、今度の御寢室は殿下の内地御留學がきまつて、從來殿下には御生母嚴妃さまと御起居になつてゐたのを内地に行かれるについて約一ヶ月間樂善齋にお泊りになつた、その部屋が今度の

御寢室 で殿下にとつては非常におなつかしいおもひ出の深い處なのである、御興さまには御滯在中内殿の[illegible]で御生母[illegible]堂さまと一しよに御起居遊ばされることになつてゐる

時〇分[illegible]と同時に直に内殿にお入になり、途中迄お出迎へ[illegible]の李王職公殿下も加へられて李王、同妃と共に洋食の晩餐をともにされ、久々の御挨拶があつて今回の御渡歐のその他につきく\〳〵のおん物語りあり、午後九時樂善齋におかへりになり御歸鮮の第一夜を送られたが妃殿下には今度はじめて朝鮮盡とるにおやすみになることゝて興深く迎へられた

藍輿に召され宗廟にお成り

續いて永寧殿を御巡拜 お忙しい御日程

[illegible]李王世子殿下が如何に李王殿下並に妃殿下をお待ち兼ねになつて居るかといふことは今回御歸鮮についての萬端のことに現れてゐるが、今四日朝も午前九時半、兩殿下は内殿に李王兩殿下と

御對面 になることになつてゐたが李朝早く王殿下は樂善齋に女官を遣はされ『今朝八時半にこちらへ來るやうに』と仰せあり、なほ四日王世子妃宗廟展謁についても洋裝のまゝで差支ないとの仰せがあつた、王世子兩殿下には、九時半仁政殿西行閣に成られ李王職幹部官御親戚、優遇者等を引見になり十時十分、王世子は陸軍大將の略裝にて藍輿に召され御紅に燃ゆる

紅陽傘 を差かけ興入夫廿余名が擔ぎつゝいて妃殿下には花の四人轎にて宗廟に成られ殿下まづ展謁され妃殿下續いて内謁され、續いて永寧殿を御巡拜になり、午後十一時三十分御歸還になり、午

王家大廟御參拜の兩殿下 上は藍輿に御召の王世子殿下 下は妃殿下御召の花の四人轎

妃殿下溫突へ

初めてお寢み遊ばさる

李王世子並に同妃殿下には昨夜七[illegible]

眼鏡 京城南大門通三 竹内時計店 (定價安廉)

御歸齋 になつた、なほ殿下には四日午後李鍝公殿下邸をはじめ三日お出迎へ申あげた親任官以上の人々にお使を差遣された

をおすましになつて午後二時より樂善齋御出發[illegible]殿御參拜三時二十分[illegible]殿御出發、朝鮮神宮へ御參拜あり、四時半朝鮮神宮を御發され太平町にある御生母嚴妃を祀れる德安宮へ御參拜になり五時十分德安宮御出發、李鍝公邸御訪問になり六時

文武官伺候

昌德宮樂善齋は四日早朝から伺候の人々の爲に署名簿を設けてあるが四日午前中には京城府尹馬野精一氏を筆頭に忠賀總督府[illegible]長、湯淺[illegible]長、松寺法務局長、鈴木京畿道知事、吉田[illegible]長、生田內務局長、時實道知事、中村[illegible]朝鮮貴族四十余名が伺候した

白紬を献上

忠南知事から

【大田電報】三日午後三時大田通過御歸鮮遊ばされた李王世子殿下同妃殿下に對し忠淸南道知事石鎭衡氏は公州産白紬一疋、藍浦硯一個を獻上した

黃河鐵橋爆破

三日河南軍の爲め

【北京三日發電】京漢線黃河の鐵橋は三日未明河南軍のため爆破された

內閣彈劾大遊說

議會終了後全國に亙り政友幹部會の申合

八時田中總裁邸において最高幹部會を開き總裁はじめ各幹部出席、本年度關稅案に關しては大多數の意嚮は依然として否決説有力である

一、不信任案の提出に關しては更に協議を遂げ提出の時期等に就き決定する事とし、
四、遊說問題に就いては先づ東京に申合せ十時過ぎ散會した

電話局長會議

遞信局ではまた十八日から四日間遞信局長および[illegible]

全國書記長會議

監理課一に關し協議をするはずで[illegible]

政府の關稅案對策

全部の通過は期して居ない

本黨の態度如何で決定する

【東京電報】三日若槻首相の邸に於ける招待會散會後午後八時から九時頃にわたつて首相、藏相、商相、農相、遞相、法相等は關稅案對策を協議するところあつたが必ずしも政府案全部を通過せしめやうといふにはあらず小委員會については讓歩してもよいが兎も角四日後れる濱口、床次兩氏の會見後、本黨側の意向を正式に考慮しようといふに一致した

藏相に一任

本黨との交渉は

若槻首相語る

【東京電報】關稅問題での他に關する政府と本黨との交渉につき四日若槻首相は左の如く語つた自分が床次總裁と會見した樣に傳へるものもあるがまだ會つてゐない關稅改正問題に關する本黨との交渉は濱口藏相に一任してあるが議會に三分の一しか勢力のない政府としては在野黨の人と話をするのは當然で何等憚るところはない會ふなら又公然と會ふ三日濱口藏相が床次總裁と會見の筈であつたが本黨側の話が決まつてゐなかつたので延期され四日朝會見する事となつた

安協點意見交換

濱口床次兩氏本日會見

【東京電報】三日中に行はれる豫定であつた濱口床次兩氏の會見は四日午前十時、濱口藏相より床次總裁を訪問し關稅妥協點について意見の交換をなすことに決した

貴院の態度注目

形勢如何で重大化す

【東京電報】關稅案に對する貴族院多數の意嚮は農産物に對しては政府案に賛成し染料および鐵鋼につきては關稅引上げに一致して居るから形勢如何んによつては重大なる問題となるやも知れず今後の成行きに刮目されて居る

本黨は幹部に一任

關稅案修正に就て

【東京電報】政友本黨では三日午後八時より床次總裁邸において關稅改正に關する幹部會を開き床次總裁、山本、川原兩顧問をはじめ各幹部部各委員等出席關稅問題に關し互ひに意見を交換した結果修正については總裁、顧問並に委員に一任することに決定して十時散會した

一日の貴族院で

『私も頂きましたがあの豫算は紙數だけでも大したもので持ちあるくにも困難であります』議席ではドット笑聲がをこる（寫眞―豫算の膨大を諷刺する添田博士）

一、吾等は我國の國情に照らして無産階級の政治的、經濟的、社會的に完全なる解放を期す
二、吾等は合法的手段に依り不公正なる土地、生産分配に關する制度の改革をなす
三、吾等は特權階級の利害のみを代表する既成政黨を打破し議會の徹底的改造を期す
なほ政策は六部卅四條より成り政治經濟社會の三部となつてゐる

た、しかして組織、綱領、および規約はさきの農民勞働黨の禁止に鑑み穩健で合法的で[illegible]

斷乎たる措置を採る

松島事件に對する若槻首相等の意見

【東京電報】俄然政治問題化した大阪松島遊廓移轉に關し政友會幹部連は非常に重大な問題と見なし政友會と政府總務は此問題を倒閣の具に利用せんとするに至つて居るのは政友會幹部の一步進んで政府の責任を追及しこれを確めんとするに至つたが若槻首相の出席を求め一氣に黨、政友の罪をあばかんとする鋒に出で若槻總務はこれが材料となるものともいはれてゐるなほ若槻首相および川崎內務次官、松村警保局長の三名は首相邸に於て協議を凝らしたが首相はこれに關し、「決して關係がかゝる非立憲的手段によりて事をなさんとする者に對しては余も一步も假借せず斷乎たる措置を取る」と語つた

僅か五分間で散會

衆議院豫算委員會

【東京電報】衆議院における豫算委員會は四日午前十時半開會
一、大正十四年度一般會計歲入歲出追加豫算追加案外一件を議題として
武內大藏次官　追加豫算の[illegible]

無産政黨結黨式

五日に擧行

【大阪電報】無産政黨創立委員會は引續き協議中なるが綱領問題も漸く讓歩により圓滿に進捗中にて五日結黨式を擧ぐることに議決確成

我が對支貿易に大した影響なし

三日關稅會議專門委員會で奢侈品の範圍決定

【北京特電】華府會議規定の附加普通品二步五奢侈品五步の附加に關し專門委員會にて研究中であつたが三日五步をかくべき奢侈品の範圍決定したその結果によると支那輸入總額約十五億元の一割內ち一億五千萬元に相當するものが奢侈品として列入された、從つてその範圍は余り廣くはない日本製品の品目から見るに對支重要輸出品たる綿糸布、砂糖、海產物、石炭、紙、木材、機械、電氣材料は勿論その他陶磁器、琺瑯、雜器、ゴム製品、時計、洋傘、硝子製品、ボタン、セッケン、マッチなどは大體普通品に列入された從つて入るものはごく少數な特殊な產品に限らるゝを以て日本の對支貿易は今回の華府會議規定附加稅の實施のため差した影響をかうむらない（四日發）

實施までには相當かゝる

次は使途の問題を附議

日置全權の話

【北京特電】日置全權は四日記者に語る『華府會議規定の附加稅率適用に關する（普通品二步五奢侈品五步）品目の區分は專門委員會で研究を終つた、これは總委員會に報告決定するのだが一應本國政府に報告裁可を仰がねばならぬ國もあるからいよ〳〵實施をみるまでにはなほ相當の時日を要する見込みだつぎに議すべきは使途の問題だがこれが解決は後日に譲り附加稅の收入は使途の決定まで海關に積立て置く事となつて居る（四日發）

憲政修正點

【東京電報】憲政會の勞働組合法委員は三日委員散會後總へ行に參集し修正ケ條につき協議の結果
一、組合聯合を認めること
一、第三十三條の陸海軍人の上に『現役又は戰時召集中』を加へること
に一致し更に政府および幹部の意向をも參酌し更に本黨の態度如何を見きわめたうへ最後の決定をなすことに決定した

貴院法改正案

但書附て可決

【東京電報】衆議院の貴族院法中改正法律案委員會は四日質問を打切り討論に入り任期期間を繼承期間に算入せずとの但書つきで政府案を可決した

ロ條約批准

【ブラッセル三日發電】ベルギーの上院は三日ロカルノ條約を批准した又ポーランド下院はロカルノ條約を批准しかつポーランドが國[illegible]

朝鮮關係追加豫算

三日衆議院に提出

【東京電報】政府は三日衆議院に十四年度追加豫算を提出したが內特別會計中朝鮮總督府に關するものは歲入二百三萬四千四百二圓歲出二百三萬四千四百二圓で內譯は左の如くである

▲歲入
經常部　雜收入　三五二、七〇〇圓
▲歲出
臨時部　補充金　一、五四三、九四一
前年度剩餘金繰入　一〇〇、〇〇〇
朝鮮總督府醫院及濟生院特別會計殘金繰入　三二〇、〇〇〇
歲入合計　二、〇三四、四〇二
臨時部　補助費　一、五〇四、九六〇
災害費　五二九、四四二
歲出合計　二、〇三四、四〇二

總額は三千六百四十七萬二千二百二十四圓であつて貨幣交換差金を主とし何れも補充費であつて眞に已むを得ざるものであるから本年は歲入は國庫剩餘金及刑務所收入をもつて支辨する
と說明したる後
藤澤委員長 本日は突然の會であるから本案に對する質問は次回より開始する
との旨を宣し十時卅五分散會

人事消息

▲三上新氏（成北道警察部長）四日朝入城、朝鮮ホテルへ
▲小池泉氏（平北道地方課長）同上
分會滿洲より歸任
▲永井軍醫正　同上
▲池田一等軍醫正（新任弘前師團軍醫部長）十一日赴任
▲渡邊一等軍醫正（新任朝鮮軍軍醫部長）十二日頃著任の豫定

農務課長會議

肥料獎勵方法打合

來たる四月一日から實施する農會令並に產米增殖計畫に伴ふ肥料獎勵方法につきその實行の衝に當たるべき各道と打合せの必要があるので總督府では各道農務課長を招集四日午前十時から本府會議室で湯淺農務課長統裁のもとに各道農務課長會議を開催したが本府の意嚮としては農會令は郡單位として各道に農會を新設すべく又肥料獎勵につき低利資金を貸出す方法としては郡農會の證明ある確實なる地主に貸出すこととし將來肥料資金貸出に對する機運を示す意氣込で、其の旨各道農務課長に徹底すべく充分の打合をなすことになつて居るなほ肥料の斡旋は郡を單位とする總督府は濟州島だけ新設する模樣である、から結局農會の數は二百十九ケ所と並に二島の中總督府になるであらう。

對山錄

朝鮮における特殊文化の研究は城大の重なる存在理由といつてもよい。湯淺總監の會に答辯してゐるのは「答辯」でなく「勝負でなければならぬ」。

◇

文化といふ言葉はドイツ語から來てゐるので英語では文明だがドイツ系統の學者は文化と文明とを區別してゐる。一般に文化的などいふのは文明と同じ意味に用ゐてゐるが、安つぽい文化住宅、お粗末な文化衣服、怪しい文化生活などに至つては「文化」が泣くだらう。

◇

物質文明、科學文明の外に精神的又は歷史的文化の價値を認め更に民族又は地方の特殊文化の意義を高調する思想傾向から文化といふ言葉が通俗的に流行するに至つたので、この意味において低級な外國のまねが文化といふことの反對だといふことがわかるだらう。

◇

政治の地方分權といふことは、文化の特殊性に立脚して初めてその意義があるのである。

◇

內地文化と朝鮮文化との間に截然たる區別あり、それは依存的にいつまでも存在して少しも國家的に差支ないのである。

◇

文明は同化的であり、世界的であるが、文化は非同化的で地方的であることを知らねばならぬ。

◇

東京の料理は柔かく、關西はかたい。京城は關西的だ。然しそこに吾の文化系統があるのだ

七曜の劍 （百九十八）

渡邊默禪 作

兵太は數時間前のことを思ひ合せて、新に戰慄した。
御香山下の出鱈——もしあのさいに自分が敵の姿を早く發見していきなりなぐり倒したからよかつたやうなものゝ、それがもう一呼吸遲れたら主人の命はなかつたのである。戰ひの場における人の生命は蟲のやう、それよりも脆いものとすれば、恐らく主人も今頃はつめたい血の骸となつてどこかの叢に横たはつてゐるのではあるまいか。さうだ、大阪に赴いて近藤勇に主人の消息を訊ねたら必ずと恐ろしい綁縛の宣告を與へられるにきまつてゐる。
さう思つて、ホッと太息つきながらお蔦の方を振向ると、彼女は勝次郎があてがつてくれた假枕——と圓石を蒲草に包んだもの——と襟髮のそゝげ立つた首をのせて、悲さうに體をちゞらめ、狐の上に
物げ穴だらけの襤褸を投げ出して、しみ〴〵と空の星を見あげてゐたのであつた。激しい疲勞と恐懼とに背ばんださまの顔を、ちよろ〳〵と燃え立つ焚火のかげに眺めた時に、兵太はあまりの傷ましさに胸が一杯になつた。
『兎に角、今夜のところは仕方がございませんから、御不自由でもこゝで一夜を明して、あすになつたら、手前が戰跡を見にまゐりませう、そして、それとなく旦那樣の成行きを確めて來てお知らせ申します。』
『あゝ、どうぞさうしておくれ。それで分りませんでしたら、大阪まで出かけていつて、近藤さまにお目にかゝつて確なことを突き止めることにしますが、それまでのところ、御新造樣はどんなことになさいます。』
『さア、何といつても旦那樣の御安否を確めないことにけ、この土地から滅多に動くわけにはいかないわね。遙々江戸へ下つて行つたところで、旦那樣がお討死にを遊ばしたんなら何にもならない無駄骨だからねえ。』
『大きに御道理で、ぢやア、いつそのこと、明日御一所に大阪へいらつしやつたら如何でございませう。』
『むゝ、その時はばくちにまけてすつかりはだかにされるし、親分が怒つて家にやア寄せつけねえから、仕方なしに貰ひにいつたまでのことよ。まア何だな、鷹臣の太閤殿下がまだ藤吉郎といつた時分菰腹つかみをしたやうなもんで――出世前にはいろ〳〵な失策話もあらアな』
『ぷッ、笑はしやアがるない太閤殿下が聞いてあきれる。ハヽヽ』顔のない兄弟いさかひに、お蔦は思はず笑ひだした。
『オホヽヽ、兎に角それでは大阪へまゐることにしませうよ。』でもこの足ぢやアねえ』
『なアに、それこそ駕籠にでもお乘んなすつて、勝の野郎に引張らせるから、ようございます。』
『あれ、兄いは見張らないのか』
『拙者か、拙者は警固の役だ。』踴からお伴をしてノソリ〳〵とまゐる。』
と、勝がいつた。
『あんなことを吐いてあがらア。』
それまでは兎も角安全を偸み得られたが、二時間とたゝぬうちに又しても意外の危難が三人を襲ひかけた。
『うん、それがいゝだよ。大阪までなら乞食をしてもゆけるだから す。なア、勝。』
『へえ、手めえ、乞食る氣をすなア。』
と勝が答へた。
『食へなければハア、何でもしなけりやなンめえ。兄いもイザリのまねでもして、右や左のお旦那樣と無茶苦茶を張りあげて見たらよかンべえ。』
『馬鹿野郎ッ、いやしくもお侍様たる者が大小二腰をおやかしながらイザリのまねをして地上を這つてあるかれるかいッ士の面目といふ事を辨へないうつけ者奴がッ』
『アハヽヽえかく威張るなア。ほんなことを吐くけれど、汝、家に居る時にや、褌一枚でブル〳〵ふるえながら、隣の家へ握り飯を一つ貰つて泣き込んだことがあンべえ。ホレ見ろ』

あすの天氣（五日）

豫報は 曇―後晴

低氣壓は上海附近にあつて、東に進んで來るため半島は一般に曇り濟州島は雨が降つてゐる、然し高氣壓は北支那から朝鮮を經て本邦方面にひろがつてゐるから明日は天氣恢復して少し寒くなる

溫度		
四日正午	五、二	(零下)四一、四
三日最低	零下三、五	(零下)二五、七

迷ひ子の金五郎が いまは陸軍大佐

日淸役に宇都宮將軍に救はれ 王世子殿下の御武官となつた 奇運の金應善大佐――

李王世子同妃兩殿下御渡鮮のお供をして入城した王世子附武官陸軍大佐金應善氏について奇しき一聯のものがたりがある。そのものがたりといふのはこうだ――故陸軍大將當時宇都宮將軍がまだ陸軍大尉のころ、日淸の風雲つひに收まらず、戰端を交ゆることになり、宇都宮大尉は第一軍に屬して從征した。最初の向ふ所敵なく淸兵がこゝを先途と死守した平壤玄武門の

堅壘を 襲撃して北韓の戰事……大尉は血なまぐさい戰線に年頃の童が逃げおくれてキヨトキヨトしてゐるのを發見した。大尉はこの樣を見て不憫に思ひ、この童を連れて、自分の身のまはりの世話をさせた。この童は非常に怜悧で、愛嬌もので戰友が可愛がつた。大尉の彼に對する愛は非常にこくなつて行つた。その後滿洲各地を轉戰して凱旋することゝなつたとき大尉はこの可愛い童を捨てゝゆくに忍びず、ついに一緒に東京へつれて歸つた、そして宇都宮金五郎と名づけて赤坂の

小學校 に通はせた。金五郎少年は孜々として勉強した、宇都宮大尉の家では全く家族同樣にして、小學校を出ると幼年學校から士官學校に入學させた。彼れの眞摯な態度は誰一人彼が鮮人であることに氣づくものがなかつた――その宇都宮金五郎こそ、實に今の世子殿下御附武官金應善大佐その人である、士官候補生後間もなく金氏は日露戰爭に從つて勇敢に戰ひ各地に殊勳を樹てた。日露戰爭がおはると、時の朝鮮政府文部大臣李容稙氏の祕官となつて歸鮮した間もなく、王世子殿下の內地御留學の議がおこり、時の統監伊藤公爵はそのお供の人々を選ばれた。詮衡の末、文官としては人格高邁の聞えの高い嚴柱益氏、武官としては金應善氏があげられた、二人は嚴妃の知遇に感じて一生を世子殿下に捧ぐべく決心し四十一年伊藤統監と共に

殿下の お供をして內地に渡り、今の鳥居坂の御用邸に移り當時お淋しく在した殿下をお慰め申あげ、爾來二十數年、この二人は朝夕の御起居から片時もお側を去らず影の形に添ふやうに奉仕し、いまの方子妃殿下との御結婚の際には陛下には金氏の勤勞を賞せられ旭日章を授けられ、金氏の家庭生活は純然たる日本式で、家に歸つて洋衣がけといふ風で

◇……**伊藤公** の世話である紳士の令孃を夫人に貰つた夫人は非常に美貌でその心根やさしく夫婦相和し世子殿下に奉仕してゐるといふ

李王世子御附武官金應善大佐

金の捨場に 困つたお客

千五百名の大觀光團が 相ついて入城する

八日仁川入港のラコニヤ號でクラーク社一行の六百五十名から成る大觀光團を迎へることゝなつて眼を廻さんばかりに驚喜して鐵道局をかけはじめた鐵道局は續いて四月五日にトーマスクック社一行の三百五十名が二萬トン級のフランコニヤ號で仁川入港更に

越えて 十日にはユナイテツド、アメリカン、ライン社の一行四百名がこれも同じく二萬トン級のレゾリユート號で仁川入港何れも京城見物の計劃れにいよいよ有頂天になつて浮び出した何しろ自國內では禁酒の限りを盡くし最早普通のことでは興味がなくなつた連中が金にあかしての旅行で金の捨場に困つた末せめて酒の自由に飮める國の異つた興趣を求めたいとやつて來るのだからたまらない、何れも皆二萬トン級の汽船を借切り遊覽用で乘廻すといふ豪澤さこの際コーリアン趣味で一もうけと早くも彼等の懷をねらふ

氣早連 も出かけやうといふ鼓舞、彼等はいづれもクラーク社一行の如く京仁線を借切りの一臨時ばかりで編成した臨時列車をだして北には早き桃李の京城をおとづれるといふのだから引受けた鐵道局でもホクホクもの、旅客主任の佐藤參事などもこの間歐洲の旅から歸り立てのホクホクだけに拔かりなく新仕込の歐外交術であかぬけのした應待をやつてのけやうと意氣込んでゐるこうなつて來ると不業者連がられる日本內地の團體など

影が薄 くなり四月中に來る陸軍大學生の戰史旅行團七十名やら盛岡騎兵管內在鄉將校團の一行なども一向はえないものとなつて仕舞ふ有樣である

蓋をあける 謎の玉手箱

大倉對川崎の訴訟事件から 滿鐵の疑獄暴露?

【神戸電話】永年繫爭中の大倉商事對川崎造船の一千萬圓訴訟事件は被繫事件から刑事々件へと擴大し同問題解決の

◇……**鍵** といはれて居る鈴木の玉手箱はそのまゝ大連正金銀行支店から大連高等法院に移されて居るが一兩日前から更にこれに關して新刑事々件を惹起したらしく神戸地方裁判所は稍に見る緊張味を示し川崎側の岸、平戸兩博士はしばしば檢事局に姿を現して居るが右は大倉商事側川崎側が大倉商事の重役および元同商事大阪支店長で目下大連滿鐵公司支店長たる日高某外數名に對し詐欺橫領背任の告訴を提出のため前後の活動となつたもので取調べと共に

◇……**謎** を解く玉手箱は大連から神戸に移されるはずで事件は發展すれば從いて大倉商事と滿鐵との間にからまる種々な事情が暴露さるべく或ひは第二の滿鐵疑獄事件を惹起こすやも知れずこゝ當局は出でず多數者を見るであろう

秩父宮殿下 佛國ポーリウへ

【ミユーレン三日發電】秩父宮殿下には三日瑞西地御出發風光明媚なフランスのポーリウ市に向はせられた、途中ゼネヴアに御立寄りになり在瑞邦人の晩餐會に御臨席になるはずでポーリウ市御滯在は約一ヶ月と拜聞す

文王殿下、（御落馬

……御落馬顏面に打撲傷を負はれ一時人事不省となられたその後經過良好の由

……てゐるチブスは猖獗……

赤露から 小銃彈

氏に赤露より密送された小銃彈約三十萬發は假定において……のため押收された……

鍍玉にあがつた 朦ろう會社

續出するいかさまの會社に注意せよ

內地においては近來續出する種々な名稱の金融業者取締を行つてゐるがその後貯蓄銀行法、有價證券割賦販賣法に抵觸されたるものとして地方長官から京城府に對して通知して來たものは左の如くで、從つてこれ等の支店出張所に該當する府內の營業所は不正なものとして營業を禁止される事になつた

大阪興業株式會社（大阪市北區曾根崎上三丁目）▲共榮合資會社（鹿兒島市加治屋町）▲共榮殖產合資會社（鹿兒島市西田町）▲勸業證券月報社（靜岡市東草深町）▲東洋相互共濟會（和歌山市玉造町）▲浪華產業株式會社（大阪市港區池上町）▲日本復興債券月報社（大阪市港區八幡屋元町三丁目）▲二葉洋行（大阪市港區池上町一四）▲北筑興業金融株式會社（三重縣北牟婁郡長島町）▲不動金融工社（神戸市神若通三丁目）▲日本勸業債券月報社（神戸市二番町四丁目）▲神戶信用合資會社（神戸市大開通四丁目）▲不動金融貯蓄社（神戸市荒田町一丁目）▲日本勸業債券社（神戸市下澤通三丁目）▲山陽商事合資會社（兵庫縣赤穗郡赤穗町加里屋）▲播磨商事會（兵庫縣赤穗郡赤穗町加里屋）▲濱田商會（兵庫縣赤穗郡赤穗町一丁目）▲日本勸業債券月報社（名古屋市西區前川町四丁目）▲中央相互金融社（名古屋市中區宮出町）▲實業相互保金社（名古屋市中區鳥森町大坪）▲帝國商事合名會社（豐橋市大字東）▲國富興業證券社（豐橋市大字東八）▲福永留吉（東京市牛込區市ヶ谷仲之町）▲日本勸業株式會社（神戸市榮町六丁目）▲共濟商事株式會社（熊本市南千反畑町）▲大東殖產合資會社（東京市下谷區入谷町）▲相互扶濟組合共榮社（和歌山市小松原通一丁目）▲大和興業株式會社（金澤市高岡町中販ノ內）▲石川金融株式會社（金澤市上堤町）▲北陸金融株式會社（金澤市南町）▲長崎產業合資會社（長崎市興善町）▲帝國勸業合資會社（長崎市出來大工町）▲匿名組合百貨商會（東京市四ツ谷區新宿二丁目）▲日本恒產合資會社（仙臺市東四番町）▲矢野金融株式會社（兵庫縣赤穗郡矢野村上）▲若狹野金融株式會社（兵庫縣赤穗郡若狹野村八洞）▲佐用殖產株式會社（兵庫縣佐用郡佐用村佐用）▲上月金融株式會社（兵庫縣佐用郡西上村上月）▲三立金融株式會社（兵庫縣佐用郡三日月村三日月）▲相互金融株式會社（福岡縣嘉穗郡飯塚町）▲飯塚正金株式會社（福岡縣嘉穗郡飯塚町）▲出石倉庫株式會社（兵庫縣出石郡出石町宵田）▲攸見興產株式會社（兵庫縣多紀郡村雲村下攸見）

預金詐取から ばれた令孃殺し

親族の者に責められて自首した いとり殺害犯人

【全州電報】迷宮に入らんとしてゐた近來の怪事件――全州長隣院長違十郎氏の次女イトリ子（二つ）殺しの犯人が長氏の甥で被害者イトリの從兄に當たる千宏（こ）と判明した事は昨報の如くであるが所轄全州署では犯行當時龍泥千宏を最も有力なる被疑者として嚴重取調べたるも物的證據品の

手掛り なかりしため一旦釋放したのであるがそれより先長違十郎氏宅では昨年十二月十日百圓同十七日に百十圓を金融組合の預金中より詐取せられ居ることをその親族によつて知り得たるも何者の所爲なるかを知る能はず疑問に附してゐたのであつた然るに犯人も果して龍泥千宏が親族の種々の問詰によつて三日三晩の後遂に自服し小切手詐取は自分の仕業であると自首して出たので千宏は再び拘留の身となつたしかして警察では龍泥小切手問題とイトリ殺し犯人とは連絡あるものと見てゐたので再びその證を得て大いに活氣づきなほ嚴重取調べを進めてみた處

各方面 より有力なる證據蒐集につれさすがに強情の千宏も遂につゝみ切れずイトリ殺しの事件を逐一自白におよんだものであると

板挾みの光暢師 遂に逃げ出す

裏方を連れて熱海へ

【京都電話】東本願寺の相續問題は何佛師が飽まで限定相續に反對するのでいよいよ深刻を加へ光暢法主は何佛師派法主と事務當局との間に板挾みとなりその限道に堪へ切れず苦しまぎれに裏方と共に三日ひそかに熱海へ赴いた、これにつき事務局では光暢師今次の旅行は一月來の豫定で相續問題には關係ないと辯明してゐる

弔魂碑の青銅 板を剝ぐ

鐵道公園の賊

昨年來金昆沿線にあつた龍山鐵……

日本赤十字 五十年祭

今秋東京に開催

【東京電話】日本赤十字社は本年秋が創立五十年に當たる爲十一月中に盛大なる五十年記念祭を擧行すべく目下準備中なるが同社はこれを機會に世界各國の赤十字社代表者を招待し汎太平洋赤十字會議を開き萬國赤十字社大會を開く事に決定してをり、これと同時に記念事業として通俗衞生博物館の新設を企劃して居るがこれは豫てより內務省がその建設を計畫しをりたるものにて都市計畫に計上せるもその都度大藏省の査定否認にて削除されしを今般赤十字社が引受けて記念事業館の半分を博物館に寄附することとなつたのである

坑內の土砂くづれ 工夫四名生埋め

一名は即死三名は生死不明 成歡金鑛作業中の椿事

慶南大安郡成歡面栗金里所在八木兵守（三）の經營にかゝる金鑛採掘作業中二十五日午前十一時頃坑內の土砂崩壞して工夫成歡面柳井里永基（二）牙山郡成歡面山吉九郎（五）成歡面金里金今宅（三）同歡業（三）の四名は生埋となつた、所轄成歡駐在所では直に現場に急行坑內被埋者の救助の傍ら、成歡消防隊應援の上救助作業中であるがその他の狀況は目下取調べ中

猥褻映畫 三百尺

檢閲の際切斷

京畿道保安課で二月中に檢閲したフイルムの總數は五百二十五卷二十六萬七千五十一尺で此れを里程に換算すると二十八里十一町三十五間になる、右の內カツトされた件數は二十三件三百五十八尺で內洋劇が大部分を占め十九件に達してゐる、カツトされた場面は例に依つて洋劇で接吻の場が最も多く其他は犯罪敢行の場などが主である尚切斷されたものを各館別に見ると一番多いのが團成社の八件で優美館の五件、喜樂館の四件等も多い方である

女學生の すて兒か

生後一月位の 可愛い赤ん坊

三日夜八時半頃府內古市洞二〇七黃台秀方內門に生後一月位の可愛い女の男兒に新しい襁褓や綿子き物を添えて棄てゝあつたのを同家でひろひあげ鍾路署に屆け出てたので同署では下手人をさがしてゐるが棄て子の身なりから推して女學生かキーサンかそれとも上流家庭に生れた子供らしい

苦學生殺し 無期懲役

けふ判決言渡

昨年來府內天然洞の山洗で致某と貿の苦學生金聖淵（三）を殺し所持金七十錢とパンを奪つて逃亡された某は四日京城地方法院で無期懲役に處せられた

寄宿舍に發 疹チブス

延禧專門に發生

延禧專門學校寄宿舍內に發疹チブス患者一名發生したので警察では四日同校寄宿舍の大消毒を行つた

漢江氷上 交通どめ

解氷て危險

解氷期に入つて漢江の氷上渡江は危險を感ずるにいたつたので流域の警察署では警戒を加へ渡江者の取締を行つてゐる、殊に京城から鷺梁津、黑石洞に通ずる廣津渡しは目下氷上の交通が危險なため氷を削つて渡船を通ずる事とし三日から渡船で連絡を開始した

京城府內の お百姓

農會は作らぬ

朝鮮農會令の發布で京城府でも府內に百姓が居るので府農會をつくるかどうか研究中であつたが、府內の農民は調査の結果によると頗る少く、若し農會を組織したとしても負擔すべき農會の經費は二百圓位よりあがらず、これだけでは農事改良も講習も出來ぬので府では結局農會をつくらぬ事に決定した、何しろ府內の農民は、作物がたやすく賣れるので、いなかの農夫のやうに農會で共同販賣をして貰ふ必要もないので、農會を組織せぬ事もさしたる不便がないが、將來、府內の農民がこれを必要とすれば、高陽郡農會の區域を擴張せしめて、これに便宜せしめる事になつてゐる

憲兵隊送別會

今回與論が歸した憲兵隊の那須少將、小山少將および三浦、久留島兩少佐、大木五十嵐兩大尉のため憲兵隊幹部および關係者は四日午後七時から京喜久で盛んな送別會を催した

野村憲兵部令息

京畿道警務部刑事課野村警部の令息晶（六）君は豫て病氣加療中四日朝遂に死亡した、葬儀は五日午後五時南山町東本願寺で執行

秋風嶺の嶮も 難なく越えて

三機無事平壤に到着

【平壤電報】三日午後一時二十五分大邱を發した飛行聯隊訪問遠距離飛行隊の一行は大刀洗聯隊長の乙式一型偵察機（三二八號）（田中少尉操縱、大佐同乘）同千二十四號（中島中尉）同五百八十七號（今田中尉、川原大尉同乘）の三機は午後五時平壤飛行場に無事着陸、搭乘者は頗る元氣にて歡迎の聯隊長松井府尹新聞記者その他の人々に挨拶をなし同飛行場に設けられた祝宴に臨み無事到着を祝した後松井府尹からりんごを贈呈し終りに府民を代表して松井府尹が、乾杯を擧げ松井府尹の發聲で萬歲を三唱して散會した、指揮官同聯隊長大佐は語る『今回の飛行は羅針盤及空中無線電信通路の空中寫眞撮影等の演習の爲めの飛行で耐寒飛行の意味も含んで居ります私としては此方は初めての飛行で難關と聞えてゐる秋風嶺など氣遣つて來たのですが何等障りなく開城附近に着陸つた時西風が強く機體の動搖を感じましたが天氣が好かつたので、非常に樂な飛行でした』云々

三機羅南へ

けさ平壤出發

【平壤特電】太刀洗聯隊の遠距離飛行機三臺は四日朝濃霧のため豫定より二時間遅れ午前十時平壤を出發羅南に向つた

城津上空通過

【城津特電】今朝平壤を出發した太刀洗聯隊長遠距離飛行機は四日午後零時五十五分城津の上空を通過せるも雲低き爲機體見へずたゞ爆音を聞きしのみである

武道對抗試合

西大門署では四日同署の道場で西大門刑務所員との對抗武道試合を行つた

大人氣の 京城放送局

資金申込み殺到 七月頃放送開始

京城放送局の創立事務は順調のやうに著しく進歩しつゝあるが既に資金の募集はすでに申込殺到の盛況で大體豫期以上の成績を擧げ得られるだらうといはれ從つて締切期限の五月卅一日以前に締切る事になるだらうと樂觀されてゐるこの締切と同時に放送局設立認可の申請も正式に提出するはずでおそくも六月中旬頃までには公認財團法人としての放送局が現はれることになる豫定で英國に注文中のマルユニー會社の放送機も七月中旬には到着の豫定で假放送は六月以後になる見込である

けふの値段（四日）

公設市場小賣相場

一、紅しようが	百匁	二六
一、福神漬	同	二〇
一、大根味噌漬	同	三〇
一、辛子漬名古屋	同	二六
一、奈良漬上	同	四〇
一、同 特上	同	五〇
一、胡瓜奈良漬	同	四〇
一、梅干 白	同	三〇
一、わさび漬	同	三八
一、ラツキヨウ漬	同	一〇
一、大根糀漬	同	一〇

蠅を買ひます

……川……て實行

合服豫約

三月三日ヨリ卅日マデ

春のセビロと合オーバ

四十八圓均一

京城南大門通 丁子屋洋服店

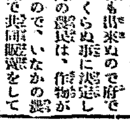

發毛器の發明無料で與ふ 完全なる 毛生法

……誠美堂

京城 ……屋

自轉車 ドロヨケ製作 フレーム販賣

名古屋市東區…… 岩井製作所

くすり

藥局
調劑及藥品小賣一般ノ御用命ヲ願上マス
電話本局二〇一四番（市內配達イタシマス）

卸部
醫家、藥業家官衙ノ御用命ヲ願上マス。
電話本局三七二番

通信販賣部
地方ノ御方ハ多少ニ不拘御利用ノ程願上マス。
電話本局三六一五番 振替口座京城二〇三番

分店
今般新築ノ本町二丁目中央ビルディングニ於テ開店イタシマシタ
●家庭用醫療器械 ●榮養食料品 ●化粧品、和洋煙草 ●洋酒類ノ小賣營業
電話本局二八九六番

京城府本町二丁目 藥種、賣藥、醫療器械卸小賣 合資會社 山岸天佑堂（每月藥業月報發行）

づつうにすぐきく 荒川のノーシン

朝鮮物產紹介

弊館は朝鮮產業の開發に資せんが爲め昨春を以て東京市中目貫の場所を選定し開設せられたるものにして、實に東京唯一の朝鮮物產紹介機關なり、弊館にて取引せるもの、內
一、ツルチユク
一、白魚筏燒、譽れ干
一、味 魚
の如きは本館の努力に依りて每月多量の注文あり、就中海軍省附屬の水交社、海光會、橫須賀水交社支社、印刷局內朝陽會の如きは本館と特約して常に御用を命ぜられ其他各方面に亘りて販路を開拓し賣行日に增大せり、製品販賣の希望者は至急本館を利用せられよ
取引に就ては安全確實なる方法を以て御安心を與へ可申候
東京市芝區二葉町九番地 市電土橋停留場前 省線新橋停車場前 朝鮮產業館

中央大學 學生募集
大學豫科 第一二學年
入學資格
專門部（法、經、商）第一二學年
東京神田錦町 中央大學

四月四日 第四拾三回新學期
東京商工學校

東京鐵道學校

郵券 實費 自動車運轉手養成

ヒバ
檜（庭園用苗木）
二年生ヨリ六年生マデ多數持合セテ居リマスカラ多少ニ拘ラズ御用命願マス
櫻苗 アリマス
鎭南浦 三和花園 電話四一八番

毛皮なめし及び鞣替え
狐、狸、熊、獺、山猫、其他毛皮なめし
（なめし工賃表進呈）
仁川府海岸町三丁目 仁川製革所 電話九六・六五一・二番

洗濯ト石鹸 撰擇ト節儉
東畜特製 雪印洗濯石鹸
特約店募集
特約店數ニ御限アリ滿員トナラヌ內至急申込レタシ
製造元 東洋畜產興業株式會社 京城府義州通二丁目
全鮮一手販賣 テキサス油京城販賣組合石鹸部 京城府南大門通三ノ八六 電話本局一八七番
品質ト經濟ヲ兼備

今年のスプリングコート

さすがに猛威を振つた朝鮮の寒さもいつしか影をひそめてモー昨今は厚ボツタイオーバは見るからに鬱陶しくおのづから輕快なスプリングコートを要求します地合はクレバネツトよりカルゼにカルゼより梳毛に色合は鼠系統より茶系に移つて參りましたアメリカンスタイルは總じて丈が短く已たんも外部に現し腕にもポケツトを附する殊に青年紳士向きとしては大柄のスコツチツイルドにアウトポケツト飾縫は二重飾縫の非常に華やかな趣であります イングリツユスタイルはさすがに地味で飽迄どこまでも英國式紳士型を發揮して居ります 歐米輸入品は著しく低落致しました自然洋服もこの影響を受けまづ既製品で五六十圓より七八十圓レデーメードで四十圓から五十五六圓で 相當立派なものが出來昨年に比し一割乃至一割五分安う御座います(丁子屋調べ)——寫眞右がアメリカ型左英國型

學校着家庭着と區別はつけぬ
すべて學校教育を壞さぬ樣 大切な辨當の研究

服裝は男女共に洋服がよいと思ひます、和服にいたしても私共は絹物を絶對に用ひぜしめず、洋服も丈夫な布をもつてゆるやかに仕立てます、ことに

學校着 は作らずに宅でもそれを用ひさせてゐます、近頃都合では大抵洋服になりましたけれども、これで地方へまゐりますといふと、まだ〳〵和服で、しかも袴も用ひず、あかのついたのを着てゐる子供が多いやうです、和服でしたら是非とも着物をよごさぬ上被を用ひさせるならば、運動にもよろしくまた經濟にもなります、このうはぎをもし先生が工夫して、その學校の制服といふやうなのにされたならば、定めしよい事かと考へます、子供といふものはとかく、友と同じやうな服裝をしたいものでありますから、それから和服洋服を問はず

下ばき は必ず用ひさせねばなりません、これは大切な教育です、是非皆さまの注意をのぞみます、それから履物ですが、高價な靴よりも、安價なズツクの方がどんなによいか分りません、ズツクと申しましても僅四五十錢のものですから、必ず用ひさせたいものです、或る地方ではたはだしで通學させるため、足からばい菌が這入つて蛔虫におそはれた生徒が多いとうけたまはりました

衞生上 にはだしは絶對によくないかと存じます、しかし近頃の農村などへ子供のはき物をとまでしひることは出來ぬとおもひますけれども、要するにはだしは危險である、ツメの間などからばい菌がは入らぬとも限らぬといふ事だけはよく知らせてやりたいとおもひます、それからこれは精神上の問題になりまして物質的の

先生の 言葉は絶對にた用意ではありませんがいよ〳〵學校にゆく事になつた以上は、つといものとしてまもらせたいと考へてゐます。よく世間には家庭の父兄でもつて先生の批評などをせられる向きがありますが、あれは學校教育を片つぱしから毀すものです、私の宅の子供は決を知るのが非常に嫌ひでありまして、私共も困つてゐましたのに、或る日一人でさつさと刈りにゆきました ので、どうしたのかと聞きますと

先生の 言は絶對に守らせろといふだけに家庭も學校の教育に理解をもたねばならぬと考へます、終りに私もお辨當のことを先生に「松下君、先生と君と、どちらが早く髮を刈つてくるかじやうぢやないか」といはれてそれで急にゆく氣になつたのださうです

紙上病院

【問】 本年三歳の男子ですが毎晩の樣に眠る時多量の寢汗をかきます、どこの故障でせうか、またその療法を御教示下さい(平北南市N生)

答 = 子供の寢汗は大人の程恐ろしいものではありません、宿痾の肺病や濕炎の焚過ぎなどの場合左樣な事があります常それ等の事を注意してゐても寢汗をかくんでしたら或る特種な本質かも知れません、往々特種な體質の子供には寢汗をかく者がゐます それとも子供さんの健康狀態はどうですか(總督府醫院小兒科部長士橋博士)

【問】 日光浴を行つてゐますと背中から錆のやうなものが立歩る樣が移にうつります彼れは何でせう、又神經衰弱、神經痛等の日光浴は有効ですか(仁川支郡町山本龍信)

答 = 日光浴の際ゆら〳〵と影がつるのは水蒸氣が蒸發するのでせう、神經衰弱、神經痛に日光浴はよいでせう(總督府醫院內科部長岩井博士)

【問】 六歳の女兒昨秋以來耳病を患ひ後遺に膿がおとろへ耳が遠くなりました、身體は至つて健康で格別耳だれも出ず痛みもいらしく平くそもたまつてゐる樣子がありません、みなか住まひの事とて專門醫に診て頂くことも出來ずなびんでなりません處方を伺ひたし(京畿道安城愛ひの親)

答 = 御子供さん方には往々膿漏性中耳炎といつて鼓膜の一種が肥大して中耳に變化を起こし聽覺の悪くなる事があります、又この疾患は鼻咽喉疾患にも關係をおよぼす樣になりますが若その疾患だとすれば手術(鼻咽喉腺縮)後に通氣法を行へば聽覺も恢復致します(總督府醫院耳鼻咽喉科長小林博士)

【問】 私は二十六歳の獨身者ですが花柳界に足を入れ毛ジラミを局部に移され最近退治するので薬局に移してはと心配してゐます何とぞ根治の方法をお教へ下さい(釜山一讀者)

答 = 本物の毛ジラミなら水銀軟膏を丁寧に塗擦すればなほります(總督府皮膚科員)

冬でも養蠶が立派に成功した
九大田中博士の大發見

◇—— 冬季に養蠶をなすことは從來多くの人によつて考へられ、ことに農蠶科學者によつて研究せられてゐたことであつたが、今回の大學農學部田中義麿博士によつて、これが可能と成功が得られた

◇—— これによるとまづ我國の中部、九州、四國方面においては少くとも冬季十二月までは養蠶をなしうるといふことである、

◇—— 同博士のとつたる方法はまづ十月中旬より十一月中旬にかけて桑葉をつみとり、それをば小さき冷藏庫——トタンにて可——の中につめこみ、腐敗桑の分解に貯藏するのである、この貯藏桑は四ケ月の壽命を保つものである

◇—— 桑葉は濕氣にて貯藏したる桑をもつて飼育し、成長するにしたがつて貯藏桑をあたへる、かくて博士は一月、二月、三月の厳寒中における養蠶に成功した

◇—— この方法の發見されたことは、たゞに蠶家の一大福音であるのみならず、我國家の一大福音である

◇—— もし一般の養蠶家がそれをこころみんとするなれば、少くとも十二月までは養蠶しうる、第一に極めて寒に強いところの桑、即ちイタリー桑、魯桑などを植培りよき、北風をさけうる處に栽培して、霜害を防ぐために多量の堆肥料をあたへる、これを貯藏桑とするのである

新い母

なことは、もう〳〵申し上げます、近頃は榮養研究あたりで、子供の辨當を熱心に研究してゐて下さるやうですが、大變によろこばしいことです、何にいたせ全國の小學生の七割は胃腸病だと申します、それは粗末なものを澤山たべるからで、お腹がふくれさへすればよいといふやうな野ばんなことは、もう〳〵められねばなりません、榮養を中心にした消化のよい、かつ安價なものがあるのですから、ぜひそれによつて子供を幸福にしてやりたいものです

本紙俳壇復活
選者は高濱虚子先生

本紙俳壇は昨秋選者內藤鳴雪翁病臥以來中絶してゐましたが今回高濱虚子先生に選を御願ひいたし復活することゝなりました。願くは今後奮つて斯界の爲め興業句稿を投ぜられんことを希望いたします。

課題 【通題】【蝶】 各五句吐
締切 三月五日厳守
注意 用紙は半紙折。各題別紙。毛筆に限る。宛名は「京城日報社文苑係」封皮に『京日俳句』と明記のこと

キネマ・ニュース

近藤伊與吉君蒼くなる
支那人に包圍されて
露國人ては御座なく候……
萬年助監督横田君逃げ出すこと 『港の諒吉』失敗の卷

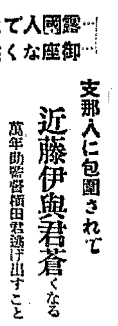

アヅマ、スタヂオの萬年助監督三云へば知る人ぞ知る横田豐秋君、最近タカマツプロダクシヨン特作『港の諒吉』で支那街を撮影するためについてこの間のこと横濱へロケーションに出かけた。料亭南珍樓の前の支那食料品店『源肥』のお蔭さんに頼んで店の內部で撮影を開始したと思ひ給へ此場面は近藤伊與吉の扮するスリの山名諒吉が三島洋子の支那少女梨鳳仙の店へ來るやうこする支那人の無頼漢こ店の品物を盗んで逃走しを見つけて、これを殴り飛ばすのだが、あんまり假飾にやつたので周圍に見物してゐた支那人が承知しない「なんで支那人をそんなに苦しめるんだ、日支親善映畫なんて、第一そのなぐつてる奴は露西亜人ぢやないか、露西亜人に支那人をなぐらせるつていふのは何ういふことだ」こ盛んに支那語で怒鳴り出し、はては横田萬年君をこらへて襲撃にも及びかねぬ有樣なので驚いたのは萬年君「逃げろ」ーこいふこカメラを引つて外へ飛び出し、命からがら逃げ出した。殘された伊與さん、支那人にこりまかれ露西亜人ぢやないこ納得させるのに大骨を折つたなる穏ね。

スタヂオから

▼曾根屋スタヂオ(帝キネ)佐藤樹「戀愛禮讃」完成し目下「和泉屋反物店」を主演小島洋々、瀬川銀潮、鈴木信子、澤蘭子、吉田豐作で撮影中

江後班は「怪僧傳說」主演明石緑郎を完成

龜井班「惡人であつた彼から引續き「雁へ若者」……脚作黒法師、脚色綠川露之助、主演歌見明、濱田格、鈴木信子、二葉菊子、霜紫紅に移る

松本班「あけて行く夢の一夜」完成

唐濱班撮で敵「うたざかし偽話」に決定し主演明石、璃若、柳

▲御室スタヂオ(マキノ)勝見組 過日來「嫁かる者」の撮影を開始

富澤組 瀧澤憲氏原作の「鬪武士」津村博、松浦月枝主演をほゞ完成、原作者は新進の俳優瀧澤憲

金森組 「假名屋鐵」は近く完成すべく「紅燈に黯く人々」三乾燥した

橋本組 カメラマンから監督になつた橋本氏は獨立第一回の傑作を監督せんこ目下脚本選定中

「荒鷲」禮讃

畫面の下に睨く眼 復讐を誓ふその眼 男性のいこ強き眼 それが女に好かれる男 あのヴアレンチノの假し い眼であらうか ヱ「イーグル」

新映畫紹介

東亞キネマ甲陽作品 探偵劇「臆病者」 主演横山運平、繪島千歌子、千種百合子

近年にない豐作に作太郎一家が挽びに溢れてゐたとき突然刑期を終へた兄の作造が歸つて來た作造は改心して眞面目に働かうと決心してゐたが村人はさう信じなかつた。彼の妹おとよの戀人良輔の父はとよから遠ざかつて息子をお作造一家を嫌つた。その頃から村に毎夜の樣に盗難が起つた、それと同時に村人は作造を疑ぐつた、そして泥棒の一家を村には置けぬと立除きを迫るのだつた。と突然その夜から作造の姿が見えなくなつた、うたがひは益々濃くなる、然し事件は間もなく解決された。村を脅かした賊は作造の手に捕はれたのであるけれどその時作造は深傷を負ふて居た。さうして傷いた魂は果しない枯野を永遠にさまよつて行くのであつた『寫眞右より妹(千種百合子)作造(横山運平)弟の妻(繪島千歌子)』

經濟主義の純良石鹼

◎トモヱ石鹼

◎ミツワ石鹼に及ばざるは、其價格に觀るも蓋し當然なり。然も他の何物にも優る品質を有し、他の何物にも見ざる廉價を以て提供せらる。然り而して、中途に決して溶け崩れず、極めて長保するを以て、特にお徳用向、經濟專一の最純良石鹼として敢て自ら推薦する所以なり。乞ふ、急々御試用を賜へ。

定評ある◎ミツワ石鹼生產の副產物にして特に經濟を主眼させる新製品なり。

(兩面一個拾錢トモヱ石鹼)

◎ミツワ石鹼本舖 東京 ◎丸見屋商店

處方を公開し內容を明記せる本邦唯一の

理學博士藥學士小平勳氏監督製劑

◎ミツワ家庭藥

一處方を公開し內容を明示す
處方を容器にも說明書にも明記し、內容の藥品の名稱と分量とを公示し、實任を明かにしてあるから安心して用ひられる。

一處方的確にして奏效顯著なり
處方は何れも是以上無いといふ所まで研究に研究を重ねた的確のもの故、其の效驗の顯著偉大なることは言ふまでもない。

一藥品純良にして中毒の危險無し
藥品は上等純良で、中毒作用が無く、副作用の懼れならぬものゝみを用ゐてあるから、能く奏效を奏して危險は毫も無い。

一容器完全にして變質の虞無し
容器に最良を用ひてあるから、其の中の藥劑が變質することは決して無く、包裝が嚴重であるから、持歸に至極便利である。

一內服藥は錠劑にして服用し易し
內服藥は錠劑に製してあつて、年齡に依り用ふる錠數が定めてあるから、苦い辛いなど厭な味を感ぜずに、容易く服める。

全國の藥舖、及び各百貨店、其他にて取次販賣す。最寄に取次店なきときは直接御注文を願ひます。取次販賣御希望、調楽として確實送付、設置品目錄、及び取次販賣規定お申込次第送呈。

小山田醫學士關家庭治療法(定價壹圓)、但特價七拾錢(郵券代用不苦)を添へお申込みあれば送呈致します。

品名	容量	價格
◎ミツワ健胃錠	百錠入 三百錠入	金六拾錢 [illegible]
◎ミツワ消化錠	百錠入 三百錠入	金四拾錢 金壹圓
◎ミツワ制酸錠	百錠入 三百錠入	[illegible]
◎ミツワ殺下錠	百錠入 二百錠入	[illegible]
◎ミツワ止瀉錠	六十錠入	金四拾錢
◎ミツワ解痙錠	六十錠入	金參拾五錢
◎ミツワ驅蟲錠	六十錠入	金壹圓
◎ミツワ清涼劑	紙袋入	金拾錢 金四拾錢
◎ミツワ解熱錠	百錠入 三百錠入	金四拾錢 金壹圓
◎ミツワ祛痰錠	百錠入	金四拾錢
◎ミツワ鎭咳錠	百錠入	金六拾錢
◎ミツワミユーズ	百錠入	金八拾錢
◎ミツワ人參錠	百錠入 五百錠入	金七拾錢 金參圓
◎ミツワ複方人參錠	百錠入 [illegible]	金七拾錢 金參圓
◎ミツワ鎭靜錠	百錠入	金壹圓廿錢
◎ミツワ婦人[illegible]	百錠入	金七拾錢
◎ミツワ婦人坐藥	六箇入	金五拾錢
◎ミツワアトロピン	カプセル五十個入	金壹圓四十錢
◎ミツワリンセニン	洗滌器附入	金八拾錢
◎ミツワ點眼液	點眼器附入	金貳拾錢
◎ミツワ鼻病液	壜入	金四拾錢
◎ミツワ齒痛液	壜入	金參拾錢
◎ミツワ含嗽錠	百五十錠入	金參拾五錢
◎ミツワ[illegible]錠	百錠入	金四拾錢
◎ミツワ鎭痒液	壜入	金五拾錢
◎ミツワ殺蟲液	壜入	金四拾錢
◎ミツワ養毛液	壜入	金七拾錢
◎ミツワ腋臭藥	壜入	金四拾錢
◎ミツワ撒布藥	紙函入	金貳拾錢
◎ミツワ泥膏	チウブ入	金貳拾五錢
◎ミツワ[illegible]	チウブ入	金貳拾五錢
◎ミツワ[illegible]	チウブ入	金貳拾五錢
◎ミツワ[illegible]	チウブ入	金貳拾五錢
◎ミツワ[illegible]	チウブ入	金貳拾五錢
◎ミツワ[illegible]坐藥	六箇入	金五拾錢

◎ミツワ石鹼本舖

東京市日本橋區橘町 發賣元 丸見屋商店 下谷區二長町 營業所 振替口座東京七一〇番

當朝鮮各地方に對しては格別精御用命に應可申候間何卒弊會へ御註文の程本希上候

釜山榮町二丁目三番地 福榮商會卸部 電話長八九八番、一〇八一番 電略受賃(フサン、サカエマナ フクエ)振替口座京城二二九番

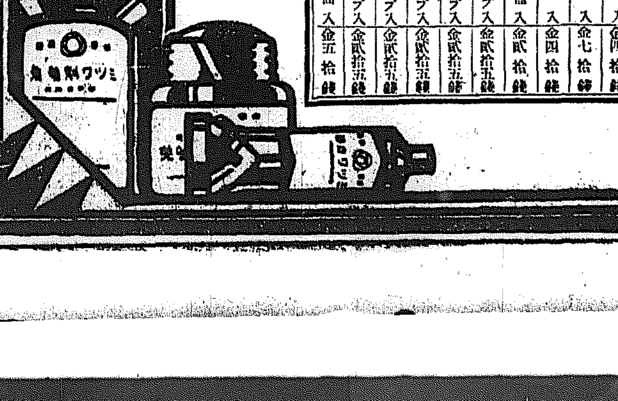

釜山御上陸の王世子殿下の御一行（三日朝）

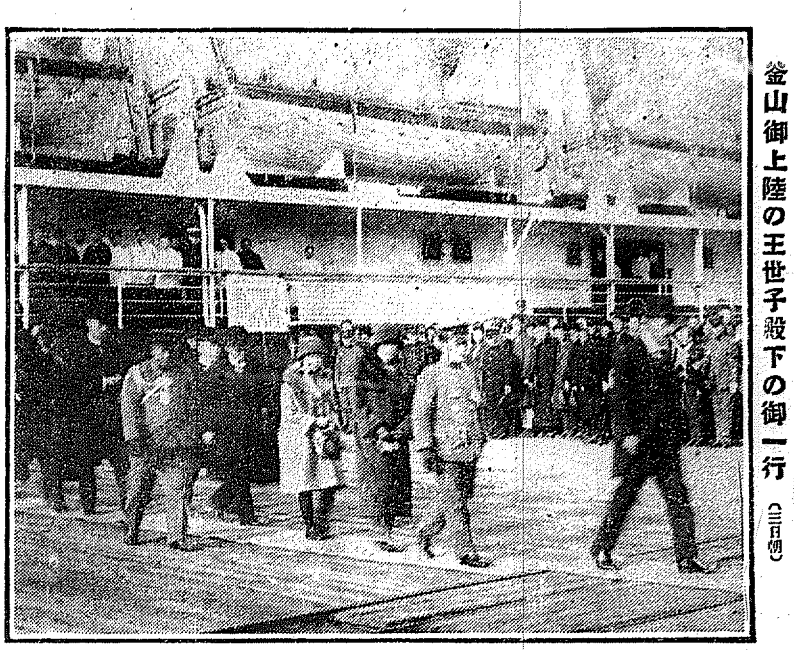

群山電氣府營研究會成立

會長は赤松繁夫氏

【群山】去月二十七日群山座において開會せし群山電氣問題府民大會席上群山電氣府營研究會を組織することに決定し二十五名の委員を選定したることは既報の如くである、右委員は本月一日午後五時公會堂に會合し伊藤光三郎氏を座長に推して第一次委員會を開き會則の制定並に役員の選擧等について種々協議を重ねたがその結果二十七條より成る會則を制定し役員には赤松繁夫氏を會長に伊藤光三郎氏を副會長に推し常務委員として牛尾、磯部、上田、光宮、増田、清水、松本の七氏を選び名稱を群山電氣研究會と附した、なほ席上府民大會における決議文を群山電氣會社に送付することゝし更に正副會長は二日道廳に出頭知事内務部長、財務部長その他を訪ひ電氣府營問題に關する陳情並に諒解をうべく全州に赴くことゝなり散會した

當局も考慮する

陳情に對する道廳幹部の答

【全州】赤松、伊藤、兩正副會長は二日午前十一時道廳を訪ひ清木知事、野田内務部長、富永財務部長、渡地方課長に面會し赤松會長より電氣問題の經過を詳しく陳述し府民大會の決議を示し進んで府營の有利にして有効なるを説き種々陳情し諒解を求むるところあり知事はじめ兩部長ともいづれも聽取し府民の意のあるところを諒としたが顧すところ同問題は今後大研究を要するといふに一致し同時に當局としても考慮すべしと答へ正副會長は滿足の意を表して引下つた、なほその際赤松會長は清水知事に對し群山電氣問題と關聯關係ある鐵岩水力電氣の成立につき質問したところ知事は左の如く答へた

當局の立場として明言することは出來ないが根岸派と東津水利派との交渉妥協は今后圓滑に行はれるであらうと觀測さる東津水利派の大地主である多木粂次郎氏は目下東京にゐるが此の方は過日東上した總督から一言話すことになつてゐるらしい（群山支局特派記者）

選擧人增員

【咸興】改選期の迫つた咸南水産會議員十二名は四月上旬咸南道廳において選擧さるゝはづで從來四十名の官選々擧人によつて選擧したが多數水産業者の意嚮を現すには餘りに少數過ぎる憾があるので今回から一躍三倍の百廿人に選擧人（漁業者および漁業關係者から八十名選業者、取引業者および保管業者から四十名）を增員してすでに道知事から指令を了へた

鎭南浦の無電は早急には行かぬ

たとへ實現するとしても十六年度以降になる

鎭南浦に入港する汽船の便宜をはかり、また鎭南浦の荷主、漁業者などの便宜をもはかるため豫て鎭南浦商業會議所では遞信局その他へ港口および鎭南浦に無線電信の設置を要望されたしとたびく陳情を提出し最近もまた陳情書をだして期成を促してゐるが右について遞信當局の語る所によると、「十五年度の豫算には計上してないから實現するとしても十六年度以降になる鎭南浦に受信裝置を施すのみで簡易な施設ならば三萬圓を要する、然し鎭南浦に入港する汽船で無電裝置を有するものは一ヶ年に十隻足らずであるからそれでは至つて効果が少い、何うしても西島燈臺に發信裝置をなさなければならぬ、さうすると更に三萬圓を要する、マア全部で八九萬圓を要する譯だがこの種の希望は鎭南浦に限らず釜山、群山等にもあり中々早急には行くまい」と

閉鎖の外ない平南の講習所

私立學校令の適用に經營者は大恐慌

【平壤】平安南道の普通教育は比較的完備され現在では完全に二面一校主義を形成してゐるが無論地方は可成りの不足を告げ私立學校、講習所によつて補充してゐる、處がこの講習所は單なる名稱上の相違に過ぎずして事實は二年乃至三年といふ長期間の教育を施して講習所本來の使命を逸脱して居るものが多數あるので道當局では内容の整備しないこれ等の講習所を私立學校令によつて取締る事となつたが私立學校によると相當の基本金を要するを以て道内四十三の講習所の大半は基本金の調達は不可能であり閉鎖しなければならないといふ運命に逢着してゐるので講習所の經營者は大恐慌を來たし通學に不便な地方民と連絡をとつて反對運動を起こし相當根強い力をもつて道當局に迫つて居る

中央鐵道成期會

決議案を可決

【大邱】大邱の中央鐵道期成會協議會は三日午後一時から商議所樓上會議室で開會會頭、副會頭、吉田理事長、伊藤特別議員、和田議員十、檜垣、佐狩氏等出席し張會頭の挨拶ありなほ朝鮮鐵道問題の經過につき目下東上中の加藤副會頭の報告を諒とした後座長に張會頭を推擧し役員選擧の結果伊藤、和田、檜垣その他五名の詮衡員を擧げ會長穆相氏、副會長加藤一郎、森瀧吉氏を擧げ近く具體案をひつさげて今後の運動方法を決定することゝして同三時三十分散會、當日可決した決議案左の如し

決議案

本會は鎭海を基點とし昌原昌寧大邱安東及忠州を經て京城に結ぶ中央縱貫鐵道の敷設を以て朝鮮產業開發上喫緊の重要施設と認むるを以て極力其速成を期す

山十の平壤工場は永久的の石造建物

總工費は七十萬圓 四月早々建築に着手

【平壤】山十製糸の平壤工場設置打合せのため東上中の小賀野技務課技師は、一月夜歸任したがその經過について語る「内地に行くまでは各地で工場の爭奪戰が行はれて居るといふことを聞いてゐたので相當危惧してゐたが當事者に會つて具體化されてゐるのを見て返つて驚いたのである、設計もすでに終つてゐるが山十では從來固定資金を節約して運轉資金を豐にしてをり傳統的政策を離れこの平壤工場は石造の永久的建築物として同社の模範工場とする事となり建築費に七十萬圓を投じ繭は三百六十釜を据つけるはずであるが工事は本年中に全部を完成せしめるか或は漸を追ふて完備せしめるかは經濟界の推移まで原料關係を研究した上で決定される事となつており工事は四月早々着手され指導は本年の夏秋蠶の收繭期から開始されるものと思はれてゐる」

釜山の學校費豫算

總額十一萬圓

【釜山】釜山學校費十五年度の豫算案はいよく五日午前十時から開かれる釜山學校費評議會に提案附議さるゝはずであるが右豫算總額は

歳入經常部	八三、一四八圓
同 臨時部	二八、七〇〇圓
合 計	一一一、八四八圓
歳出經常部	七八、一二四圓
同 臨時部	三三、七二四圓

江原道内六箇所に米穀檢査所新設

四月一日から開所

【春川】江原道は山地であるため水田の如きはその開拓遲々たるものであつて大正元年の米收穫高は三十餘萬石に過ぎなかつたが大正元年以來當局は大いに優良種奬勵に努力した結果大正十四年の米收穫高は七十萬六千八百十一石を突破し約十三萬石を道外に移出することになつたので米穀檢査所の必要を感じ四月一日より開所することになつた設置場所は左の如くである

江原道米穀檢査所（春川郡春川面要仙堂里）▲春川支所（春川郡西下面德斗院里）▲文幕支所（原州郡建登面文幕里）▲鐵原支所（鐵原郡鐵原面外村里）▲江陵支所（江陵郡江陵面南門町）▲注文津支所（江陵郡新里面注文津）▲通川支所（通川郡順領面下康底里）

入學試驗合格者

釜山高等女學校

▲藤田良心▲金子秋子▲大野富子▲山田喜美子▲石川毀子▲春日英子▲山田榮子▲中島俊子▲篠田ハツミ▲小澤キクエ▲中村泰子▲藤原日出子▲池松英▲和田泰子▲伊藤松枝▲井上ミイ子▲夏川久子▲久留田加代子▲田村操▲山本伸▲中江タニ子▲遠山政子▲矢島夏子▲安部マサ子▲岡田サト▲神谷菊枝▲田中キクエ▲吉田鈴枝▲福田ふみ▲赤井愛▲櫻田朝香▲松山久美▲綾部キクエ▲大田ミチ子▲柳キクエ▲竹下エミ▲藥師寺靜子▲小野文子▲竹地靜子▲平野清子▲森島喜美▲麻生ミサヲ▲立石政子▲酒井節子▲今泉芳▲今村義榮▲守邦田鶴子▲村上喜代美▲山本ミサヲ▲西村政代▲須崎サダヨ▲片岡文▲吉中ミナ子▲國坂菊江▲中村すゑの▲可兒スヱ▲西村雅江▲吉益アサ子▲酒見島米子▲長ヨシ▲見野妙▲久木久子▲牧野達子▲市川德子▲吉岡英子▲乾若江▲森下あさ▲井上友枝▲武田眞代▲吉村トシコ▲久保桃子▲小谷スミ▲佐藤千代子▲久住リツ▲清水美枝▲辻村秋惠▲有吉トミ▲富田カトリ▲遊長朝子▲木原靜子▲眞部喜惠▲藤田ハルエ▲齋藤たか子▲堤元子▲內田マサ子▲河內文子▲松島田秋子▲甲斐みち▲池田キヨ▲藤井武子▲山中□三子▲市原清美枝▲今田イト▲岩橋靜子▲重村榮子▲藤田眞子▲德田キミコ▲日野山春子▲山田正子▲野田ハヤセ▲梶川松子▲川西勝子▲岡野キミコ▲森本ちゑの▲段ノ下ヒサエ▲三石朝香▲木村しづ子▲永谷ふさ▲眞木直子▲濱口香▲山田百合子▲福田富美子▲中村節子▲山口萬龜子▲播磨節枝▲中山信子▲山本ハル子▲齋藤照子▲吉中八重子▲鳴尾マサコ▲加來綾子▲江上綾子▲瀨崎貞▲河野令子▲布施キヨ▲生駒千代▲朝永美加子▲山崎治子▲永井萬壽▲小田朝子▲桜井モモヨ▲門脇茂登子▲西道子▲上田富美▲金錦淑▲平田トキ▲內下子いせ▲小坂糸子▲橋本照子▲小玉繁代▲村井タミ子▲非谷絹子▲友永久代▲開島佐代子▲濱中芳子▲藤原尚子▲金丹蓮▲若月スエ子▲中島光子▲中村ヨネ子▲桑島花子▲與田美與子▲古川寡枝▲櫻井梅子▲福田タマエ▲曾我綾子▲岸木敏子▲山崎四生枝▲金子照子▲川原操▲宮原タケ子▲山本正子▲稻葉正枝▲吉田正子▲西村稔子▲河端照子▲福島スミ▲千賀喜美▲森菊代▲眞島トメ▲横山增子▲田中みち子▲大橋榮▲飯田清美惠▲高木チエ、浴シヅエ▲中上カヨ▲田中富士子▲和氣ミサヲ▲谷山綾子▲大木淑▲丁守念▲玉村ミサヲ▲中島初枝▲石崎ミチ▲茂野けい▲藤田清子▲田村佳子▲山本アヤ子▲伊藤富美子▲塚原ノミ子▲山崎鈴子▲東原イト▲小林利▲高橋知子▲村田光子▲河村シズ▲小柳英▲長野淑▲瑞谷サカヨ▲出口タミ子▲岩崎節代▲水津靜子▲江藤マサ▲戶川久▲水越ヨリエ▲貂尻エイ▲仙波靜子▲鳴谷喜代子▲青木美代▲古谷ミサ▲東信子▲田尻ミサヲ▲富田靜（受驗番號順）

咸南の甜菜に惡宣傳が祟る

初めの勢ひどこへやら頼りないお百姓衆

【咸興】人間共通の禍物食ひ心理から一時は百町以上の耕作反別を豫想せられた咸南てん菜栽培はその後「普通の野菜や二毛作の方が余程有利だ」「利益の薄い作物を強制的に栽培させる」等と云ふ栽培の眞の利益を熟知せぬ宣傳や惡宣傳が余程猛烈に響いてか漸くにお百姓さん達が野菜や二毛作宗に轉向し始めた結果極低反別の六十町が怪しい樣な逆形勢をたどり初めたので道當局や關係當局の案をも取り／＼『大甜の野菜を消化する市場を持たぬ事とて然今が反一圓そこ／＼の大豆、粟、稗等向きの畑に栽培する有利な耕作物である事を』理解してくれたらなあ」

產卵競進會

【慶州】慶州、迎日、永川三郡畜產組合が聯合して三月一日より向ふ三ヶ月間產卵競進會を慶州畜產組合構內において開催する事となり一日午前十一時から盛大な發會式を舉行したが出品鷄數は慶州六十五羽迎日五十五羽永川四羽であると

負乏人へ施療

【統營】統營朝日町齒科醫院主金尚用氏は極貧にして病苦に呻吟する一般患者のため三月一日より十二月末日まで無料診療を實施することゝなつた

漁業組合豫算

【浦項】近日漁業組合では二月二十六日七日の兩日午前十時より大正十五年通常總代會を開催し大正十五年度豫算案外十件を理事提案通り可決した、同組合の十五年度豫算額は歳入經常部一萬四千八百四十三圓、臨時部六千二百七十三圓、歳出經常部二萬二百六十六圓、臨時部八百五十圓である

產米增收試驗を擴張

咸南道の計畫

【咸興】昨年の試驗によつて普通耕作法に比して二割余の増收を見た咸南產米增收試驗は新年度において更に試驗の範圍を擴張する事になつた即ち從來の大豆粕や堆肥施用のみならず北青の良德水利組合は昨年通りだが北青の斯穀水利には施肥區を、定平の斯柳水利には人糞尿區を安邊の安鶴水利には人糞尿區を新設しルーサン區および青草區を新設して堆肥利や自家製肥料の試驗を實施する事になつた

大田競馬大會

六日から五日間

【大田】大田年中行事の一として期待されて居る大田競馬大會は來る六日から五日間競馬會主催の下に大田練兵場にて擧行されるが本競馬は正に朝鮮競馬會のさきがけと稱すべく殊に鮮内各地の競馬は勿論内地の馬も數頭參加の豫定であるから優に六十余頭に達すべく前景氣頗る盛んである

晴の戰ひを前に猛練習の婦人戰士

百名近い選手が出場する南鮮女子かるた大會

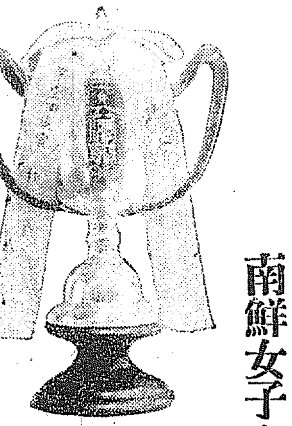

【釜山】多大の興味と期待とをもつて迎へられてゐる本社釜山支局主催第二回南鮮女子かるた大會は余すところ僅かに數日いよく七日（第一日曜）午前十一時から府内西町商工倶樂部において開催される、期日の切迫に伴ひ出場選手の意氣込は一段と高まり連日連夜それ／＼所屬の練習所に集まり必勝を期して猛烈な練習を積んであるわけて鐵道側を中心とする桐漢家女子部選手の一團は是非とも優勝カップを得んものと異常な緊張振を示し大會の日や遲しと手ぐすねひいてゐる、さて出場選手の所屬團體を見ると

▲釜山公立病院看護婦を中心とした選手十一名▲こべ山會女子部十名▲稻葉會女子選手七名▲第一銀行員夫人連七、八名▲高銀會女子選手六、七名▲遞信釜山支部女流選手三名▲旭松會の團體部を中心として數名

それに各方面から飛び入り女流選手を加ふれば七十名以上の女子選手が一堂に會して指頭火花をちらすのである（寫眞は勝優カップ）

中學生も參加して戰爭ごつこ

大田の陸軍記念日

【大田】來たる十日陸軍記念日大田においては第三大隊、在鄕軍人並に中學生參加約五百名をもつて模擬戰を開始し午前十一時大田驛上より大田川間において戰式武器火藥等を使用した戰鬪を行ひ正午休戰直に小學校庭において分列式を舉行し午後二時より大田神社前河川廊にて祝賀會を開催の豫定

癩患者慰問

【釜山】釜山誠友會幹部約十五名は六日慶南東萊郡赤崎半島にマッケンジー氏經營の癩患院を慰問する爲タオル四百筋を携へ同日午後一時釜山府のランチで同地へ向ふはず

鰊の大漁

久々で二千同

【浦項】既報の通り迎日灣の鰊漁業は全鰊を通じ近年になき不漁であり殊に兒山面汝洞浦より東海面林谷方面一帶はあはれをとゞめたが例年なれば鰊漁期も終期に近づきかけてゐる二月廿八日及三月一日に亘り今日まで不漁であつた東海面地先大松面地先東海面林谷洞地先の沖合で約二千トン近くの大漁があつた、魚價は非常に暴落し目下一同（二千尾）三十圓内外である

秀島中佐榮轉

聯隊區司令に

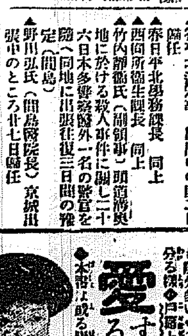

【茂山】第二守備隊長秀島與市中佐は今回大佐に進級の上大邱聯隊區司令官に榮轉したが本月十四五日頃東京で開かれる司令官會議に出席せねばならぬので五日茂山出發赴任する大佐は茂山守備隊長として來任以來足かけ十ヶ月、隊內外の人望をあつめ殊に兵卒から慈父の如く仰がれてゐた（寫眞は秀島大佐）

大邱女子公普へ一萬五千圓を寄附

慶北素封家張吉相氏

【大邱】大邱公立女子高等普通學校の寄附金募集については主として張稷相、徐炳朝氏等が奔走中であるが今や四月の開校期も切迫したに拘らず各方面よりの醵金捗々しからず多少悲觀せられて居たが今回慶北の素封家である張吉相氏はこれを聞き進んで同校の寄宿舍並に附屬建物一切（約一萬五千圓）を寄附する旨二日道廳學務課へ申出たので道當局では大いに氏の篤志をたゝえて居る、因に張吉相氏は現大邱商議所會頭張稷相氏の令兄でかつて道商品陳列所たる慶北物產館新設の際にも率先多額の寄附をなした篤志者であると

地方人事

▲石鎭衡氏（忠清南道知事）李王世子殿下迎送の爲め三日大田へ、即日歸任

▲李宅珪氏（同參與官）同上

▲古橋卓四郎氏（同內務部長）同上

▲寺島才二郎氏（同警務課長）同上

▲河上諦格氏（同文書課長）同上

▲白石鐵二郎氏（大田面長）豫算打合の爲め五日公州へ出張六日歸任の豫定

▲谷平北道知事 出府中の處二日歸任

▲赤平北學務課長 同上

▲西岡平北衛生課長 同上

▲竹內靜衞氏（間島領事）頭道溝與地に於ける殺人事件に關し二十六日木多警務官外一名の警官を隨へ同地に出張往復三日間の豫定（間島）

▲野川弘氏（間島醫院長）京城出張中のところ廿七日歸任

東拓農事講話會

【大田】大田東拓支店では一日午後二時より支店樓上において忠南農事試驗場伊藤技師を招聘し農事講話會を開催したが來聽者多く中澤支店長の開會の挨拶に次いで伊藤技師は（一）合理的施肥に關する説明（二）乾燥水害に際し應急代用作物の選擇（三）種子撰擇、除草、種拔き、堆肥製法等についてなる講話をなし四時半閉會した

馬山名物大綱引

三萬の人出

【馬山】馬山は鎭馬山の年中行事の一である舊正月の大綱引は例年舊正月十五日に舉行するのであるが本年は種々の支障があつて一時は中止さへも傳へられたが、更に府協議員や有力者が仲に入つて慶尙南道方面との折衝に努めた結果王目（舊曆正月十九日）正午から馬山舊市街銀行の前の街路で擧行する事となつたが、この日は天氣も好し暖かくもあつたので昌原地方は勿論遠くは漆原、鎭方面、および鎭海沿線の各地から見物に出かけ來る者肩を摩しその數無慮三萬人と注せられたが、太綱は暗までには東が勝つたか西が勝つたかは不明である

第二回 南鮮女子かるた大會
來る三月七日午前十時より
釜山西町商工倶樂部に於て
京城日報釜山支局

いろはさへ讀めれば引ける

日用便利字引
九冊 大學教授博士著 前文部大臣鎌田榮吉閣下序
英和新語成語熟語故事字典
特製 三圓廿錢 並製 二圓九十錢
有教社

組合せ式 手紙文鑑
もてる手紙がなんどスグに書ける

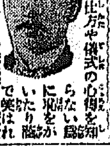
世間百般 挨拶の仕方
男女心得べきもとに

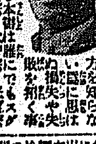
實用全書 諸願届證文契約書式
便利な四冊合本

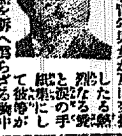
愛する人へ

男女美文手紙の書き方

東京市本郷 有教社

戀の淀君 (百九十二)

松林伯知演 野口紅涯畫

秀吉は前田にむかつて秀「左様に笑はれるな、實は頼みと申すは三條の局がことぢやが、余が寵を得せしとの事、よつて保護いたさせ度は思へど、余が思ひのまゝにならぬは淀である。かれは嫉妬心強くして到底余が手腕にはおよばぬ、と申すは淀は知らるゝ通り余がためには我が筋、若大閤家が御身寄り、殊に和子をもうけて以來は尚は更の我まゝ、さりとてとがめ立ていたすも相手は女子の事である。よつて打ち捨てあるが、三條が事知りなば又いかなる事をなすやもそれ等を恐りてこれを平穏無事に過ごさせ度、波風立たぬようと思ひ、その許に依頼するのである。それに三條が心やりも思はゞ彼を何れにか遣はしたがよいと思うて居る。彼の三條が見たる蒲生氏郷は百萬石を捨てあの始末、よつてたよらうものはない、憐憫である何人かと思ひ定めたが其のもとならばと余が思うて、か様に頼む、女子の事、頼まれ甲斐もなき事ながらこの秀吉が血を分けしものゝこの世に出るまでの前後、何うか頼む」前「これは又、この身を左程までの思召し、何んでこの事拒みませう、必ず三條殿をわが手に引取り上様が御心労なきようキッと御介抱申すでござりませう、又三條殿よりうまれ給ふ御方、若君なればこの前田、立派に御成長、秀頼君が御弟といたし必ずおくれを取らざるよう御養育つかまつります、又姫にてあらせられるなれば殿下が御血統たることをはづかしめざるよういたすでござりませう、何はともあれ三條殿御病氣御保養と申しわが別邸たる金閣寺のかたほらの邸、かしこは都をはなれ殊に風景よろしきところなればあれにお引取申すでござらう、この事決して御心労これなきよう」秀「オゝ、何時に變らぬその志ざし有難く思ふである、何分共に力といたす」秀吉は三條の事を利家に頼みましたが、これもわが子のいとしさゆゑ、さて前田大納言はこれから三條の局を金閣寺のわきのわが別邸に引取りました、ところがこの事を聞き知つたは淀君、大いに憤慨した、淀「三條ずれが上様の寵愛を得し參らせしとは不らちである、エーこのまゝに打ち捨て置かう」といつたが、これはチト[illegible]です、しかし淀君としてはわが寵を奪はれたような氣がいたします、今まではおのれ一身だけのみ秀吉は愛してゐたと思つた、それが他に女が出來ては黙つてゐる事は出來ない、ムラ〳〵と嫉妬心が燃えた、石田三成にこの事を相談いたしました、治部少輔は何か天下に事をしたい、平穏では面白くない、この人はなか〳〵策略家です、世の中にはかういふ性質の人があるもので、○『何うもあの夫婦は仲がよすぎるよ、何とかしてもめないかな』などと苦勞する、つまらない道樂があつたもの、石田もこの種類、そこで淀君に、三「これは何も御案じなさるところはござりませぬ、かの三條を御成敗なさるがよい」淀『オツ、それはまだどのような事をいたしますか』三『斬つて捨る、かれが生命を斷て何ぞの苦勞がござりませう』淀「しかしその事どのような手順にてなされまするか」三『よろしい、これはこの治部が引受け必ず三條をなきものにいたします、しかしその手順はこれにて申し上げぬがよい』淀『何分共よきなにお取計らひ下さいまし』と頼みましたが、何分よきなに取り計らはれた方は災難、石田がこゝに奸策をめぐらす事になりました、しかるにこの時かの大阪イルマン、パテレンについて大阪の市中に大騒動起こつた、それは何ういふ事でありますか、こゝで一寸その御話を申しあげる、假しろイルマンパテレンは布教については熱心、ことに妖術を心得てありますから忽ちの中に信者を多數得ました、それにこの者共が起き臥しいたしてゐる堺の唐木屋七兵衛は大のキリスト教信者とありまして、この二人が申す事はなんでも信頼する、まるでイルマンパテレンを神の如く思ふてみます、かうなるとその身に災が生じ易い、その虚につけ込む悪人も出て來る

西洋料理 ホワイトラ[illegible] 電本二〇〇

通信教授 バイオリン尺八 マンドリン及ハーモニカ學三味線 以上各別規則書進呈す(郵券拾錢) 福岡市中島七〇 大日本家庭音樂會

京城本町三丁目 支那料理 東洋食堂 電本[illegible]

將棋新手合 (四)

於東京市日本橋區濱町三ノ十三 滿倉木將棋所

角落 △六段 山本樟郎(東京) ▲二段 中根繁太郎(東京)

(圖は前號指了の局面)

持駒(△山本氏 ナシ ▲中根氏 ナシ)

△九五歩▲同歩△九一飛(ハ)▲六五歩△七五歩▲同歩△九五香▲六四歩△同金▲七六銀△九九香ナル▲六八飛△六六歩(ヲ)▲同飛(ワ)△六五歩▲六八飛(以下次號)

濟昌木七段評

△(ハ)九一飛と端角しの策戰は面白い

△(ヲ)六六歩と一歩を犠牲にして先手を探る含みは面白い

▲(ワ)同飛の處で四五歩同歩六五歩七五金同銀同金七六歩と決戰に指す手もあつた

物理療法

慢性でも急性でも物理療法科は獨特であるさうですがこの物理療法は熟練なる技術を以てすれば驚く程效果を現す病氣が澤山あります神經衰弱や頭痛不眠症胃酸過多病や胃腸カタル食慾不振等には最もよくきゝます中できかぬ皮膚病に惱んでゐる方には特にこの物理療法をおすゝめ致します

何方でも代理部入口から御這入り下さい。施術時間は毎日午前九時から午後四時迄です

京城日報社代理部 電話光化門四〇〇番内北四番

三月六日

(舊暦正月二十二日) ▲二白▲宿劍北方 ▲甲午▲佛滅▲平▲四緑

▼一白▲障りのない日他人の爲たを償ずると損する坤と艮と甲が吉

▼二黒▲目上の人と意見の合はぬことがある探日が吉坤と庚と丙が吉

▼三碧▲好運の日思はぬ事に當らば成功間違ひなし艮と壬と巽が吉

▼四緑▲萬事大吉に順調して行てると損を招く丙と巽と壬が吉

▼五黄▲念入にしても事の破れ易い日失物盗難注意艮と坤と丙が吉

▼六白▲損に比べて利が多い好日氣よく進んで吉東と乾と坤が吉

▼七赤▲身の程を辨へて進退せば悪はぬ利益となる東と乾と壬が吉

▼八白▲小事に妨げられてはならぬ大事は上々吉艮と坤と丙が吉

▼九紫▲心掛け次第では凶より吉に變る日交際注意西と艮と乙が吉

痔疾專門 京城久枝肛門病院 入院隨意 電本局 二〇三一 三七四二 旭町二丁目 公設市場下 院長 久枝秀市 副院長 高橋義喜

鎭海豆 朝鮮第一ノ賣行キ宜キ、年産額五百萬斤○美味ニシテ經濟的ナル、幾月貯フルモイタマヌ、一度ロニスレバ忘レラレヌ (見本入用ノ方ハ御送附申上候) 鎭海豆製造本舖 鎭海橘通 相川商店 振替京城七二〇五番

賜宮内省御買上榮 最上醬油 品質に聲價に賣行に鮮滿第一 仁川 高杉醬油釀造場 最寄酒醬油店ニテ乞御買上

資本金參千萬圓 株式會社朝鮮殖産銀行 京城府南大門通二丁目 年賦又は定期償還方法に依る勸業資金貸出の外普通銀行業務並貯蓄業務を取扱申候 頭取 有賀光豊 電話長局〇五〇番 〇九番 營業振替貯金口座 特一三番
支店及派出所 (京畿道)仁川、水原、開城 (忠清北道)清州、忠州 (忠清南道)公州、鳥致院、大田、論山、江景 (全羅北道)全州、群山、井邑、裡里 (全羅南道)光州、松汀里、木浦、順天 (慶尚北道)大邱、浦項、金泉、尚州 (慶尚南道)釜山、晋州、馬山、新馬山 (黄海道)海州、沙里院 (平安南道)平壌、鎭南浦 (平安北道)義州、新義州 (江原道)春川、鐵原、江陵 (咸鏡南道)元山、咸興 (咸鏡北道)清津、羅南、城津 (内地)大阪
右の外内地、朝鮮、滿洲、支那各地に爲替取引先有之候 三年滿期 殖産積金 資金を蓄るには此積金に御加入なさい

金牌受領 ●頭痛といへば!一も二もなく ノーシン 本舖 大阪西區靭中通一 三宅堂 本椿香油
頭のボンヤリした時●頭のクシャクシャした時などさスグ爽快となる●全國藥店に有り

最良の品質 御比較を乞ふ 醸造元 釜山 堀兄弟商會 特約店 龍山大島町二五 電話龍山七八番 有馬屋酒店 ホリイズミ

おいしくて じやうになる 蜂印香竄葡萄酒(ハチジルシコーザンブドーシュ)
元氣を増す……朝の一杯
疲勞を癒す……夕べの一杯
安眠を促す……寢しなの一杯
近藤利兵衞商店謹製

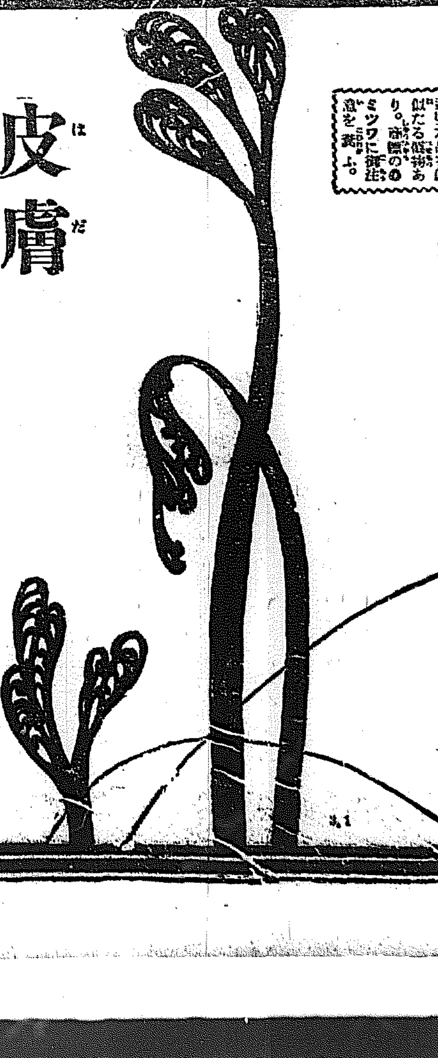

皮膚 生々と、しつとりと成る

◇泡沫が細かく作用が緩和かいから
御承知の通り、石鹸の泡は細かい程其効果が擧がる譯でございますが、○ミツワ石鹸は宛然クリームの様な細かな泡が豊かに出て、それが極めて緩和に作用しますから、夢にも皮膚、毛髪を荒らす事無く、生々とさせます。

◇石鹸分を殘さぬから
○ミツワ石鹸に限つて、使用後ぬらつくとか或は乾過ぎるとかの事は絶對にありません。さらりと落ちて後滑かに、極めてしつとりとした手觸りの嬉しい皮膚に成ります。

近頃本品を眞似たる贋物あり。商標の◎ミツワに御注意を乞ふ。

中途で溶崩れぬ ◎ミツワ石鹸

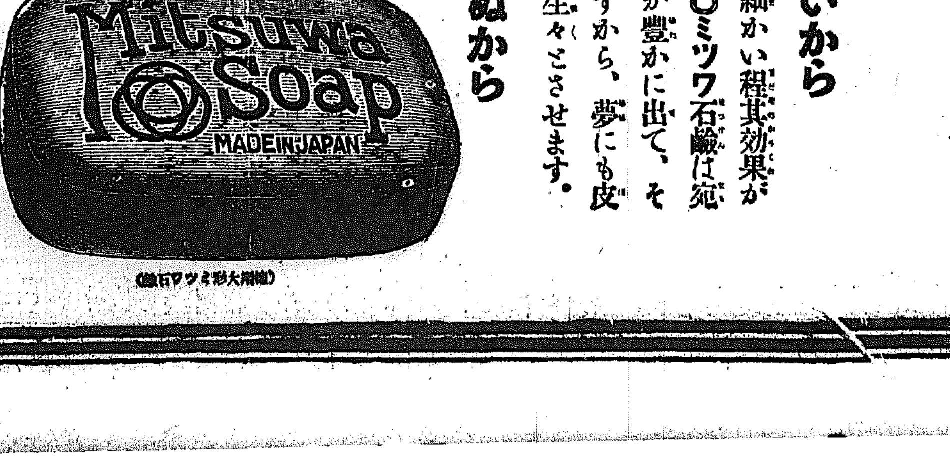

◎ミツワ石鹸本舖 東京 丸見屋商店

事業家第一聲　北鮮の炭礦【四】

……世の識者に訴ふ……

尾崎敬義

要するに石炭需給の將來を觀察して見るに過去において歐洲戰亂に基づく經濟界の變動期を除く外年々の消費増加率は約一割四分の趨勢を示してゐる假りに今後この増加率を内輪に見て年々八分の増加をなすものとしたならば十ケ年後即ち大正二十三年度においては實に二百五十萬トンを消費することとなるのである。然らば將來の鮮內石炭供給額は如何といふに各地炭田の狀況殊に輸入石炭その他の點につき考究の要があるけれども假に過去十ケ年における供給狀況より推定したならば毎年の供給増加率は平均一割一分強であるから大正十三年度現在を基礎とし増加率一割一分としたならば大正二十三年度には約八十一萬トンを供給しうるに過ぎないのである、果して然らば大正二十三年度においては次表の如く正に百三十萬トン以上の供給不足を來し鮮內需要炭は依然として大部分を移入炭に仰がざるべからざることとなるのであるがこの不足額は如何にして鮮內炭を以て自給し得るか實に各地炭田の開發に關する關係者の努力如何によるべきものである年然若一度北鮮炭田にして開發せられんかその埋藏量の大は數年ならずして百萬トン以上を出炭し十年ならずして二百萬トンを産出し鮮內の需要を充たすに止まらず輸入炭を驅逐し余力なほ內地に移出するを得べしと認めらるゝのである

將來の石炭需給豫想（單位千トン）

年別	消費高	鮮內炭の供給	不足額
十三年	九四五	二八五	六六〇
十四年	一、〇二〇	三一七	七〇三
十五年	一、一〇二	三五一	七五一
十六年	一、一九〇	三九〇	八〇〇
十七年	一、二八五	四三三	八五二
十八年	一、三八八	四八〇	九〇八
十九年	一、四九九	五三三	九六六
二十年	一、六一九	五九二	一、〇二七
廿一年	一、七四九	六五七	一、〇九二
廿二年	一、八八九	七二九	一、一六〇
廿三年	二、〇四〇	八〇九	一、二三一

▲備考
一、將來の消費高の増加率は八分
一、將來鮮內炭の供給率は一割一分

咸北一般の炭礦は處女炭礦であつて炭層埋藏の量は資本家の投資を俟つべきものであるが目下試掘中のものは手掘による舊式方法を以て採炭しつゝあるのであるされば將來朝鮮の需要を充分滿足せしむる爲には大規模の採炭方法を要し從つて大資本を以てするにあらざれば充分なる發展を望むことが出來ないのである。その運炭の狀況を見るに北城の咸鏡線中部所在のものは中部咸鏡線により城津港に北城中部地方所在のものは北部咸鏡本線により清津港に搬出せられるしかして鮮內移出向きはそれぞれ道路に由り鐵道沿線地より鐵路鮮內に運搬せられ內地向は城津及北何れの沖積港に搬出せられたる石炭も一まづ清津港に廻送せられ同港より直接內地に運送せられるのであるけれども北鮮各地の開港地古城鎭浪方面から來の出炭は運送機關を缺ぎ殆ど不可能にして利用し得ざる狀態にあるも元來同方面の石炭は頗る良質のものなりと稱せらるゝを以てすべからくこれが運搬機關を完備し開發に努むべきである

咸北石炭の販賣方法については一々その樣種を舉ることは出來ないが大體次の如き仕切値段の方法で一般に契約の方法にて販賣せらるゝのである

一、仕切値段の立方
イ、山元貯炭場渡し
ロ、本線積渡しＢＯＦ値段
ハ、需要地渡しＦＩＯ値段

即ち賣主側に於て運送に行はるゝ方法は山元渡しで山元における貨車の積込賃までを賣主において負擔しその後は諸費用および運賃總て買主の負擔とするものである石炭業者への販賣は大概本線渡しにて本線積込まで一切の費用を賣主が負擔するのである直接各消費地に對する販賣に行はるゝ方法は需要地渡しにして賣主は工場納め込みまでの諸費用一切を負擔するものである

朝鮮關係會社の社債發行簇出　舊債整理に充當

金融界の緩漫と金利の低下がいちじるしくなるにつれて一段落をつげた鮮銀券は滿鐵の六分（利率）社債發行にて七分台がわれさらに利回り低下傾向となり今まで主として借入金によりて一時を糊塗して來た朝鮮關係會社は何れも社債發行の計劃を立てゝ朝郵、金剛山電鐵の如きはすでにその內定を見た朝郵の側によつて見ると發行額は二百五十萬圓利率七分五厘發行價格九十七圓六ケ年償還なれば手取利回り八分八厘見當と數字一圓七十錢の登錄稅その他を加算すれば利回りは八分八厘見當となるべく金剛山電鐵は總額九百萬圓とあるからそれだけ割安にて手取八分五厘見當に落ちつく模樣であつて何れも借入れ當時の一割に比して一分以上の利ありこの際社債を發行して舊債整理にあてる事になつたのであるがこの外朝鮮鐵道、京南鐵道、不二興業等も社債發行せんとの內議もありかたく社債による資金吸收が有利であるとの見地から鮮內事業會社の社債發行に着目するもの續出するに至つた

表面平穩の勸信總會　朝鮮側株主は全部投票棄權

朝鮮勸信總會は四日午後一時より黄金町その社に臨時株主總會を開き一平井、藤尾兩取締役辭任につき補缺及び増員一名選擧の件につき協議し選擧方法は投票によることとなり投票の結果左の三氏當選した

▲野田吉兵衛　▲西村和平　▲與谷宇之助

よつて取締役は以上三氏の外左の通りの顏觸れとなる

▲劉友煥　▲尚宗錫（以上取締役）▲加藤安次郎　▲金潤森（以上監査役）

なほ右選擧においては朝鮮側株主は全部棄權した

片倉製糸京城進出

片倉製糸紡績株式會社では京城および平壤に製糸工場を設置すべく過般來候補地その他について調査を進めつゝあつたが來たる四月片倉社長が來城して決定する事になつた京城における候補地は多分東大門外又は光熙門外で資金は兩者を合せて百余萬圓程度らしく何れか本年中に實現を見る模樣である

滿鐵社債條件

【東京電報】來たる八日發行する事に決定した滿鐵社債條件左の通
▲總額百五十萬圓▲額面百圓に付百圓▲發行價格九十三圓五十錢▲利率六分▲利廻り六分九厘強▲償還期限十二箇年▲拂込四月十八日

大連汽船增資　一千萬圓に

【大連】大連汽船會社は現資本金三百萬圓を一千萬圓に増資し四分一拂込の件を可決し重役改選の結果吉塚木、是松、僊、安井の四氏は重任福田鴨次郎氏就任した

正金銀行總會

【東京電報】正金銀行は來たる十日株主總會を開き配當年一割を附議す

北鮮航路　受命競爭始る

朝鮮總督府北海航路の受命期間は來年四月で滿了するにつれて各社の競爭激甚となつて來たが今回島谷汽船長谷社武次氏入城總督府に受命陳情した

鮮汽航路開始

朝鮮汽船の雄基清津航路および仁川鎭南浦間の航路は結氷のため休航してゐたが三月十日より開始することとなつた

全鮮穀物大會　六月上旬內定

本年の全鮮穀物組合總會はいよく來る六月上旬咸興の兩地に開催する事になり準備中であるが咸興穀物組合の具體化さんとする折でもあるので盛會を豫想さる

倂鐵穀物輸送

鐵道局による二月中の輸入穀類は合計十四萬六千六百四十六袋に達し內輸送し得たもの八萬袋、目下滯貨は全期列車三往復の繰越延輸列車

私鐵の資産

鮮內私設鐵道中拂込みをへたのは圖們鐵道だけであつたが今回金剛山電鐵の拂込徴收にて全額拂込濟みの會社は二社となつた即ち三月四日現在各私鐵の資產狀態は左の如く五社資本金七千三百四十萬圓、內拂込額三千二百四十萬圓、未拂込額四千百萬圓である、（單位千圓）

社名	資本	拂込	未拂込
朝鐵	五四、五〇〇	一七、七五〇	三六、七五〇
京南	一〇、〇〇〇	六、〇〇〇	四、〇〇〇
金剛山	五、〇〇〇	五、〇〇〇	〇
圖們	三、二〇〇	三、二〇〇	〇
全北	七〇〇	四五〇	二五〇
合計	七三、四〇〇	三二、四〇〇	四一、〇〇〇

峻嚴なる罰則を設けよ　火保協定

朝鮮火保協會では協定率を守るため種々罰則を設け協議者の非難により地方倍で決定を見た上更に東京火保協會に申請して違反者を處罰してゐるがその罰則は手ぬるい所があり、また協定は怯懦上完全を期し難いのでこの際一層嚴重な罰則を設けて違反者はビシく處分し協定の徹底を期すべしと說く者もあり具體案を考究中である理想の場合同一物件の一ケ年度約款を作する保險金額限度を設ける事になるであらう

五拾錢を運賃し荷さばきに努めをれるが早興地よりの搬入の減少の傾向にて新規買物一段落をつげたものの如し

白仁氏辭職說　郵船社長

【東京電報】郵船會社の白仁社長は來たる五月の東洋汽船との合併を機會に辭職すべしとの噂がある理由は白仁氏は大正十三年伊藤前社長の跡を襲ひ本年十一月二十九日を以つて任期滿了となり且つ氏が社長就任以來病氣の原因もあるか復雜な最高政策には直接干與しおらず殊に近く合併成立の上は病氣がちの且海運界に縁の少ない氏は今後の難局切拔けに困難であると云ふにありその時期は近く同社が遠洋航路補助法に依る役員選任の認可手續き時期と見られてゐる。

綿糸增産

【大阪電報】二月中の綿糸生産額は二十一萬四千三百九十九梱半で前月の二十萬五千四百十六梱に比較して八千九百八十三梱半の増產である

株式

前場諸株低落

今朝は大阪の氣鈍き移りに氣配惡く一般に氣迷氣分で格別の手口はなかつたが小口の投げや安値買防の利喰急ぎでヂリく下げ結局京取六圓十錢鐘新三圓六十錢大新七圓十錢と低落不味に大引（前場）▲京取七十錢安▲鐘新一圓安▲大新一圓四十錢安▲安取三十錢高

京取株漸落

京取は除々に惡くなつて來たが敵派の主力が昨後場六圓見直つたのと今朝も大阪の模樣を眺めて見送つて居るのとで早くも買場を狙つて居るものと見られ五圓臺には買狙ひ多く一般が好轉の節を好望視し米積製渦の持合で安値には買氣潜在せる爲め下値見直しだが又ズルくとは下値に運び賣い商情である

株式　京取短期（四日）

銘柄		寄付	大引	高値	安値
京取	前	三六・二〇	三六・一〇	三六・五〇	三六・一〇
京取	後	三五・八〇	三五・六〇	三五・八〇	三五・五〇
鐘新	前	一四一・四〇	一四一・一〇	一四一・五〇	一四一・一〇
大新	前	一〇七・九〇	一〇七・二〇	一〇八・三〇	一〇七・二〇
大新	後	一〇六・三〇	一〇五・八〇	一〇六・〇〇	一〇五・四〇

算定と日步

銘柄	算定（圓）	代引（枚）	日步（錢）
京取	三六・〇〇	三、八〇〇	・二七
鐘新	一四四・〇〇	二、〇〇〇	・九四
大新	一〇七・六〇	三、八七〇	・九一
仁取	八九・〇〇	一〇〇	三六
同新	三三・〇〇	一九〇	・二三
安取	一一・〇〇	（不）四〇〇	（逆）六
朝郵	二〇・〇〇	一四〇	八
全鮮	—	—	—
京新	一三・〇〇	一〇	五
久原	七二・〇〇	三三〇	三七

銘柄	賣方	買方	建玉
京取	八	八	九、七二〇
鐘新	五	九	二、五八〇
大新	四	一二	九、〇三〇
久原	—	七	四四〇
仁新	五	七	五四〇
安取	四	五	二一〇

出來高

長期出來高　京取　三九、八三〇　一二、六七〇（[illegible]）

東京現株

銘柄	値段	銘柄	値段
東株	一九三・五〇	同新	一五三・五〇
郵船	八四・五〇	同新	三二・五〇
鐘紡	二六六・〇〇	同新	一二三・五〇
日石	八六・一〇	五分利公債	[illegible]

大阪長期

	銘柄	寄付	大引
前場	鐘紡	二六六・七〇	二六五・九〇
	同新	一四六・五〇	一四六・六〇
	大株	一二六・〇〇	一二五・九〇
	同新	一〇九・七〇	一一〇・〇〇
	日魯	一〇六・八〇	—
	久原	七三・三〇	七三・四〇
	同新	二六・八〇	—
	郵船	七九・九〇	—
	同新	三四・四〇	—
後場	鐘紡	二六三・六〇	二六三・三〇
	同新	一四三・八〇	一四三・〇〇
	大株	一二四・九〇	一二三・四〇
	同新	一〇七・五〇	一〇七・一〇
	日魯	七一・六〇	七一・五〇
	久原	二七・六〇	二七・六〇
	郵船	三三・七〇	三三・八〇

大阪短期

	銘柄	寄付	大引
前場	大新	一〇八・六〇	一〇七・九〇
	鐘新	一四五・二〇	一四四・三〇
	久原	七二・七〇	七二・四〇
	大阪東新	一五四・二〇	一五一・八〇
後場	大新	一〇五・〇〇	一〇六・五〇
	鐘新	一四一・四〇	一四一・〇〇
	久原	七〇・〇〇	七〇・三〇
	大阪東新	一四八・五〇	一四八・四〇

硬軟語

出來高が増加し一圓から一圓五分の配當豫想で京取株の高くなるのは當然と見られて素晴らしい勢であつたが地場の玄人筋も安い處で買つて株を引いて居る地方筋や素人筋も三十八圓以上は賣りたい又は持ち株を一應手放したいと云ふ向きが少なくなく差値の注文もあつた、處が折も折三十八圓臺で大阪が急に惡くなり之が來側で頭を抑へられ跡ヂリく安くなつてしまつた。今や市場の內外を通じて京取を下げたいとの人氣に一致して居る各値で賣り外した持株筋も一應持株をつなぎたくなるそれで代引も殖へ人氣は一時下火になつてまだ安い處があるものと思はれる、併し下げたいと云ふ人氣の裏には安い處を買いたいと云ふ人氣が多分に潜在して居る殊に前年の掉株處分と今度の昂げ相場で京取株は全部各所に分布され出來高も增加で京取熱が高まつて居るから下げたら何時浮氣付いて來るかも知れない（貘）

後場も續落

大阪の續落を入れ東新安を添へて氣配頓に惡く小口の賣りに投物も現はれ軟調を辿り京取三十五圓五十錢鐘新百四十一圓大新百〇五圓四十錢と落し跡窶入氣に落しく不味の場面を示した（後場）

安値待見送り

大阪市況は引續き鈍調を呈せる爲め大阪物に對しては一般に警戒され高くも單なる利喰戻しと見て戻らば賣らんとの氣構へで今一つ安値を見逃して居るが突込み賣り警戒と安値まちに見送つて居る

期米

大阪高反應薄

大阪は前日の買米成立が動いとなつて今朝更に上放れを移しりよりに三十三圓四十錢より四十五錢と手堅かりしも大阪の小相場に高値は買氣添はず大阪の跡安と共に四十錢と押し四錢と閑散に引（前場）

買方の頭痛

阪神兩市場で十萬石に近い大受來が行はれた事は新賣爭を控へての折納丈けに悲觀材料とされるのは無理もないが然し正米の現狀を見ると阪神定期の賣叩きも鮮米には一向響きがなく依然賣物が無いと推移して居るし現在の採算から行くと大阪の當限三十五圓九十錢所に鮮米の四等三十二圓所の物を買ふて渡すとせば大阪迄の運賃や積み込み諸上げ費用等で壹圓五十錢を要しをれる一ケ月金利倉敷（百石に付）三圓五十錢受渡費用や格下げで四圓五十錢を加算すると三十七圓三十錢の米に相當し少なくも壹四圓五十錢の損失となる譯で現在の狀態で推移すれば敵派は手玄米の草薬上非常に困難と云はなければならぬが其處には又何かの方法もあらうし今後敵派が如何なる策戰を編み出して來るかと云ふ事が買方に取つても又非常の頭痛であるらしい

正米

強含み持合

京城　大阪期米の高移りに鮮人更に賣避り態度にて丸キ三等三二圓四〇四等三一圓九〇地廻り良都三〇圓七〇神力三〇圓四〇等の持合ながら底意は多少強含みである

仁川　丸キ角チ三等三二圓六〇四等三一圓一〇信川四等三一圓七〇南宜川四等三一圓九〇釜線物九錢九厘地廻り物九錢八厘在來種九錢七厘一等白米三六圓二〇見當なるが殺は賣行き不良にて正米も小口弗々の取引である

強氣弱氣

春の陽は野に山に訪れ木々の梢にも新生の芽が惠まれて來たが天下の仁取村は一向に惠まれそうになく相場の動かさること宛ら山の如しだ▲之れでは新進の氣分が萎縮すると化するも當然である▲市場の相場が餘り早く分ら過ぎて五限に保ち投々の活動が出來ないさうだ▲昨今の相場が動かれないのも其爲めたとは本に常體はまゝならぬ

逆に小締る

昃寶さらひの折柄大阪の小安を入れ三十三圓五十錢と丸キ安に始めしも押目は又値待ちの買向ひもあり大阪の跡安も利かず却つて四十錢臺に跳返し手堅くり（後場）

玄米賣行皆無

白米は前契約の甜や新規買付も入込むで來るが玄米は昔日買人なく地場は相變らず安値賣相みの爲めに移出商談不振の鈍相場は下るがなないか現狀が長く續けば漸次阪地安の賣迫が加つて來ようとして正米筋は一般に壓被控への模樣である

仁川穀物出入（四日）

	品名	數量
●移出	玄米（俵）	二、五四八
	白米（叺）	一、四〇〇
	大豆（叺）	五〇〇
●移入	白米（袋）	一〇、六〇〇
	大豆（叺）	九三〇〇
	白米（叺）	三、四六五

仁川港町三丁目　仁川米豆取引所仲買人　太新田義民商店　電話二二〇、四〇一
群山本町通り　群山米穀取引所仲買人　米穀商　太商店
期米と延米

期米　仁川（四日）

		當限	中限	先限
前場	（一）	三三・六五	三三・三一	三三・四五
	（二）	—	三三・三〇	三三・五〇
	（三）	三三・六五	三三・三〇	三三・四五
	（四）	三三・六五	三三・三〇	三三・四五
	（五）	三三・五五	三三・二九	三三・五〇
	（六）	三三・六〇	三三・二七	三三・四五
	（七）	—	三三・二八	三三・四五
	（八）	—	三三・一七	三三・四六
	（十）	—	三三・一八	三三・四四
後場	（一）	—	三三・二六	三三・三五
	（二）	—	三三・二二	三三・四〇
	（三）	—	三三・二四	三三・四〇
	（四）	—	三三・二四	三三・四一
	（六）	三三・六一	三三・二二	三三・四一

安東株式

	昨後場大引	本日前場寄付	同大引
當	一一・五〇	一一・五〇	一一・五〇
先	一一・六〇	一一・八〇	一一・九〇

京取喰合尻

▲賣方白井三四〇、洪柱一五〇、田中二〇〇、南四、三四〇、白與二二〇、魚五六〇外二店代引三、八〇〇
▲買方有田五四〇、大林九二〇、砂龍一、〇八〇、田中六〇〇、成瀨四六〇、新田三、〇三〇、田邊二八〇〇、市川二七〇

現物商內

電興株四圓九十錢にて七百枚

商況

大豆　龍山四等一七圓三〇錢滿洲四等一七圓六〇錢見當の保合

ゴム強調　先物は依然保合なるも現物はストック減で氣配く強くＦＡＱ一圓五十錢唱へて目先一段の上伸を見るべく期待さる

金物類小締　現在引平板米一級一圓三十三錢同英一圓二十錢同波板三十番六尺九十九錢銅引鐵線八番九圓洋釘三時（一樽）十圓見當で地金では●入圓方下落し百斤二百二圓セメント五圓七十錢

鹹魚硬り　土井六圓次三十四圓樽の上四十五圓次三十七圓下二十三圓メンタイ卵九圓五十錢鰯二十三圓功鰯二十二圓見當で何れも手堅くメンタイ卵は全然品ガスでにて見送商含み

砂糖再撥　本日精糖は東京二十四圓二十錢大阪二十三圓八十錢下關二十三圓五十錢と前日より五、七十錢方反撥したこれは敗派のイレと限產協定によるもので目先會社は採算關係より腰強く二十四圓

各店俵合せ

當限賣方　金太二七〇〇▲丸カ五〇〇▲ス丸七〇〇▲丸臨一〇〇▲丸富一〇〇
同買方　丸ウ三三〇〇▲丸マ二三〇〇▲丸イ一七〇〇▲丸玉一〇〇▲金益三〇〇
中限賣方　丸マ六五〇〇▲ス丸二〇〇▲丸米九〇〇▲丸臨二〇〇▲丸玉二〇〇
同買方　丸ウ四七〇〇▲丸イ四〇〇▲丸カ一〇〇〇▲金益一〇〇〇▲金太七〇〇▲山布一〇〇
先限賣方　丸富一五〇〇▲金益一五〇〇▲丸玉五〇〇▲丸平二〇〇▲ス丸七〇〇▲金太二四〇〇▲丸臨二〇〇
同買方　丸ウ八八〇〇▲丸米二〇〇▲丸イ二五〇〇▲丸カ二四〇〇▲丸マ五〇〇

正米標準

丸キ四等　三二圓九〇
白米御值　三五圓七〇

株式現物專門　京城明治町二丁目　大原現物店　電話光九三番

大阪短期步み

▲後場▲大新一〇八・六〇（寄）五〇、九〇、六〇、七九〇（大引）▲鐘新一四五・二〇（寄）四三〇、二〇、六〇▲東新一五四・二〇（寄）五〇、五〇（大引）

●綿絲先物

	當限	先限
前場寄	一八二・〇〇	一八二・一〇
同止	—	—
後場寄	一七八・九〇	一七九・九〇

●大阪砂糖

	當限	先限
前場寄	一二三・六二	一二三・五六
同止	一二三・六〇	一二三・五七
後場寄	—	—

●砂糖現物（日糖S.T.）　賣值　二三・九五　買值　二三・八五

●鋼平鋼　三月限前場寄　同大引　▲四月限前場寄　同大引

海外糖市況

▲キューバ粗糖▲二弗十六分の五▲ジャワ糖三月限▲十二ギルダー十六分の一▲倫敦糖▲一三志四片

鮮魚（四日京城魚市場）

十貫に付圓▲タイ七〇▲小ダイ四五▲モエビ一四〇▲カジキ六〇▲ブリ二〇〇▲ヒラス二五▲サバ一七〇▲ボラ一六▲アナゴ一〇▲ヒラメ五五▲イカ四〇▲桂ガイ三五▲アワビ五二●赤貝一五●チヌ四〇

青果（南大門市場四日）

以下不變の惡縮であるから市場は高値出現するものと見らる
▲カブ十貫一圓七〇▲キャベツ四圓六〇▲ゴボウ五圓五〇▲蓮根九圓▲里芋四圓五〇▲玉葱四圓五〇▲ウド一圓▲ワクネ芋一四圓▲ホウレン草八圓▲ミカン一箱一圓八〇より四圓八〇▲ポンカン十貫四圓▲ネーブル五貫三圓五〇

海外經濟電報

倫敦銀塊　三〇片八分の三
英米爲替　四弗八五仙十六分の十五
紐育銀塊　六五仙四分の三
スチール株　一二一弗四分の一
アナゴンダ　四四弗八分の三
米棉　ミッドリング　現物六七四　先物六七四

財界彙報

◎對外爲替（鮮銀建值）　對外　一志一〇片八分三
◎京城手形交換高（四日）　枚數　三、一〇五枚　金額　一、八五六、〇七八圓
◎鮮銀勘定（四日）　發行高　正貨準備　保證準備
◎運輸事務主任會議　三日四日本局に於いて開催出席地左の如し京城、釜山、大田、平壤
◎京畿道業部會　五日午後二時開催青島增聘輸入者指定の件協議の筈

落穂を拾ふ

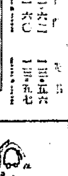

▲川崎汽船は北海道日本シャンハイ航路を開いて▲大阪商船も新鮮鮮航路に着眼する▲船あるところ物なかるべからずとあつて鮮米が一躍もなく北海道へ渡ることゝなつた▲中京以東、東京市場で鮮米の暴行がよいの懸いの段ぢやないと▲から引つぱりだこになると値が上つて朝鮮は大ホ喰クでなければならぬ▲それだけ內地米を驅逐して帝國農會あたりの神經をいらくさせる▲チイコロの目い一の袋が六だ鮮米の場合はホクくの裏にイラくがあるとおもへ

◎桑野仲買店　仁川府海岸町三丁目　電話長九三番

京阪地方延べ（四日）

●東京　前場　後場
●大阪　前場　後場
●神戶　寄付　止め
●釜山　現物　鐵力　出來高
●群山　現物　出來高
●大邱　出來高
●江景　前日後場　本日前場

勞働法案の運命

完全なる吸收性及び同化性を併有せる
佳香美味の滋養強壯料
◎ミツワ規那鐵葡萄酒
美味と滋養
香味色佳良滋養力偉大
健胃補血興奮作用卓絕

（現品縮寫圖）
定價　一壜金貳圓　內地以外は關稅實費を加ふ
本品は芳醇無比の天然葡萄酒を基礎とし、純良有效なる規那及び鐵を特種の操作を以て配合し人造着色料を用ひず又酸水等の混和物を加へず、周到なる用意の下に醸製せるものなるが故に容易に吸收する事なく、虛弱、鐵及血液病の諸症、神經、興奮、強壯等の效力を、遺憾なく發揮せしめ、藥劑的滋養の精を濃し、而も天然の佳香美味を具ふるものにして、食慾缺乏、營養不良、慢性の胃腸病、下痢、貧血、病後、産後、衰弱、殊に神經衰弱、ヒステリー、ヒポコンデリー、腦貧血に病後の恢復、一般の虛弱等に際して適用すべき優秀の滋養的飲料なり。
▼知斯人は滋養料◎ミツワ規那鐵葡萄酒を用ふべし▼
一、貧血して居る人
一、營養の不足なる人
一、顏の色蒼褪め艶の無い人
一、生來虛弱なる人
一、是と云ふ病は無くても何となく疲れ易い人
一、手足が冷えて困つて居る人
一、病後の恢復を早くしたい人
一、精力が減り元氣の無い人
一、ヒステリー等に罹ふ人
賣捌　和洋酒食料品店●藥舖●化粧品店●雜貨店
發賣元　ミツワ石鹼本舖　東京日本橋區橋町　丸見屋商店
發賣所　東京下谷區二長町
萬一最寄に販賣店なくば本舖へ注文あれ郵券代用三圓以下差支なし

毛髪を漆黑　艶麗ならしむる
冷壓純粹　ミツワ椿油
小壜　金四拾五錢
中壜　金八拾錢
大壜　金壹圓四拾錢
刀劍用として最も推奬せらるゝところ

（現品縮寫圖）
冷壓法　絕對に熱を加へず強力なる壓搾機を以て搾取せるは、獨りこのミツワ椿油あるのみです。
純粹　即ち他の混合物無く、搾取せる儘の純粹其物であります。
浸透性　從つて浸透性に富んで居りますから毛髪の組織によく浸込んで其發育を大いに助け、彼の赤毛白毛切毛折毛を防ぎます。
不乾性　同時に不乾性にも富んで居りますから常に毛髪を艶々しく、所謂烏の濡羽色といふ漆黑な艶麗さにいたします。
斯くの如く、椿油の特徵たる浸透性と不乾性とを共に完全せるは、冷壓法で精製せるこのミツワ椿油あるのみであります。
◎ミツワ椿油を基礎として紳士用束髪用に適せる　煉香油　◎ミツワポマード　壜入　金七拾錢
◎ミツワ椿油を基礎とせるコスメチック兼用固髮　◎ミツワ固煉油　紙包　金貳拾錢　押出　金五拾錢　紙筒入
賣捌　化粧品店、藥舖、雜貨店（若し無き時は本舖より直送す）
◎ミツワ石鹼本舖　東京市日本橋區橋町　丸見屋商店　（下谷區二長町營業所　振替口座東京七一〇）